中華民國郵政登記認爲第一類及第二類新聞紙 中華民國三十一年八月九日 庸報 （星期日） 第五千七百八十八號 【第一版】

庸報

今日兩大張
天津特別市新聞事業管理所登記證新字第二十號
報費：市內零售每份七分、一月一元七角、半年九元七角、全年十八元二角（華中華南不在此限）外埠及日本滿洲每月加郵費二角國外按郵制另加郵票代價不收批發章程函索即寄
廣告：印有價目表向本社廣告部索閱
社址：天津日界須磨街三三 電話：經理部二・二八八一 編輯局二・二八八二、二・二八八三、二・二八八四 發行部二・三一六五 廣告部二・三一六六 電報掛號庸字（一六六一）

日空軍大擧襲湖南 攻擊長沙湘潭一帶
美渝機襲廣東被擊墜二架

【廣東八日中華社電】日軍航空部隊、近來連日出動衡陽桂林、敵方空軍邀擊戰術、幾爲摧毀無餘、頃據重慶來電稱、七日日本航空部隊、分爲數隊、大擧進攻湖南省一帶、在長沙、湘陰、湘潭、衡山等一帶索敵攻擊、此外另有一隊、襲至廣東省韶關、桂石及廣西省南寧一帶偵察云、

【廣東八日中華社電】八日午後二時南中國軍發表、今日（八日）午前八時十分左右、美國空軍轟炸機五架於戰鬥機數架之掩護下、來襲廣東、企圖襲擊飛行場、因我方警戒至嚴目的未逞、遂盲炸龍潭附近、炸死華人害爲數名負傷者二十名、日戰鬥隊立即予以追擊、於三水上空加以果敢之攻擊、確實擊墜敵機二架云、

美機不堪日軍一擊 盲炸亂行徒擾民衆

【廣東八日中華社電】華南軍報道部長八日午後發表談話如次、「美空軍於八日晨企圖空襲廣東、轟炸飛機場、然適爲警戒中之日機發現、彼等遂狼狽逃走、向西方遁去、而卒於三水上空爲日戰鬥機追及、擊墜二架、最近中國方面、美國空軍因日軍警戒周密、故每次唯有戰戰兢兢高空飛行而來、潛入後方、行其盲目轟炸、然皆遭日軍之反擊而倉皇逃去、此次即因爲日機發現、遭受反擊、故狼狽遁走、盲目投彈、致使無辜華人二十餘名死傷、倘如彼等對外宣傳之傲流凌人、則盡可堂堂正正來襲日軍、然却始終行使其流擊戰術盲目轟炸、徒害良民、此實乃天地所不容、人神所共嫉之暴戾惡行也、據云彼等每次爆擊後尚有多數之賞金而實際上犧牲無辜良民、無功受祿、已屬不合、而假稱民衆、反領犒賞、稍具理性、能不撫心自愧耶、最近中國民衆對於美國空軍之盲炸亂行、怨聲載道、憤恨異常、不務實際、徒害無辜之美空軍遭羣衆之嫉、實亦罪有應得也云、

攻佔敵三群島
反樞軸軍司令部發表

【里斯本七日中華社電】據墨爾本來電稱、西南太平洋反樞軸軍司令部、七日自認日本海軍部隊、已佔領亞拉佛拉海羣島發表如左、日本海軍部隊已佔領開伊羣島、阿盧羣島、及泰尼巴爾羣島云、

定縣實施清鄉 殘匪已告肅清

【保定經訊】冀省保定道定縣於六月一日實施清鄉工作以來、由楊一清知事督率各班實踐下、全縣殘餘匪共經兩月間之搜剿、已完全肅清、治安日漸鞏固明朗、日可待云、茲探誌兩月來清鄉工作效果如次、自六月一日至七月三十一日軍警團討伐八十次、傷斃匪一九一六名、鹵獲大小槍三三九枝、擲彈筒五門、手溜彈二七一枚、子彈一一六八粒、銅鐵千餘斤、公糧六千餘斤、石炭六千餘斤、俘擄匪一六四名、檢擧僞工作員三十餘名、此外增編保甲自衛團一六九名、新建碉堡二十二處、修築公路七條、共長百四十七華里、架設電話五十華里、建築沙河橋兩段共長六十五米云、

冀各縣張剿匪網

【保定經訊】際此夏防時期冀省管下各縣爲確保明朗治安、網羅普張、大擧威力搜勦掃蕩、殊予殘匪滅亡重創、近日活躍成果如下、

平山 本月一日該縣警隊出發郭莊一帶掃蕩、與匪遭遇經威力挺進兜剿、是役斃匪百餘名、予以崩潰致命重創、

薊縣 七月三十日該縣警隊偕同友軍赴九百戶村討伐、斃匪一、又於定福莊搜獲大擊云、

曲周 八月一日該縣警隊鷄澤邊境李莊討伐、斃匪二十餘名云、

高陽 八月一日於長果莊生擒僞工作員一名、並搜獲決槍四支、又於百尺村據獲大槍三支云、

靈壽 七月三十一日赴北路城搜索、生擒共匪一名云、

安國 七月三十日連絡友軍出發西張討伐、斃匪三十餘名、傷四十名、予以滅亡打擊、

浙日軍突入黎墟 方山嶺獲渝軍戰利品多數

【漢口八日中華社電】浙贛沿線各占領地已由於鐵補之警備陣將其確保、更以擊碎敵戰力、着着擴充戰備、敵方最近糾合殘存兵力企圖進入我方前方陣地、第七十軍第十九師唐伯寅麾下之兵士約一萬、於臨川東方二十公里設置司令部繼續蠢動、日軍〇〇部隊主力五日晨、由東北方北方及西方三方面一齊開始進擊、六日各方面皆將敵第一線陣地突破、七日夕刻突入黎墟、追趕潰敗之敵軍向東南進擊中云、

【浙江前線八日中華社電】日軍於松陽南方方山嶺附近掃蕩殘餘渝軍、六日判明所獲戰果如次、鹵獲迫擊砲一、輕迫擊砲二、捷克機槍七、飛機三、馬克希姆槍十七、五十公斤炸彈十、刷克希姆機槍二五、砲五一、並於方山嶺山中發見渝軍器庫一所、奪獲迫擊捷克槍六、

渝府彈壓左翼份子 逮捕重慶大學師生百九十名

【南京八日中華社電】重慶政權勢力圈內之文武官員、反戰氣氛甚爲高昂、青年知識階級對墮入一黨專制獨裁抱不滿、其思想之急激惡化之國民黨之抗戰建國、亦深據最近之重慶情報稱、軍事委員會已對左翼及國民黨份子、嚴加彈壓、現以重慶爲中心及四川各地已一齊進行檢擧左翼份子、即藍衣社之巨頭、郭奇嶠最近代賀國光就任重慶衛戍副司令兼憲兵司令、郭某於過去半月間受三民主義青年團最高幹部之請求曾逮捕以重慶大學教職員及學生爲主要份子之左翼份子一百九十一名、並於成都萬縣等省內主要都市亦行大檢擧、此種被檢擧者、總數已達四五百名以上云、

英印入最惡階段 印總督嚴令禁商店停業

【里斯本七日中華社電】據新德里來電、印度總督府鑒於國民會議派全印人會對於要求英國勢力退出印度一案必予通過、同時又預料不服從運動即將展開、爲先發制人、於六日發出命令、禁止各貨買生活必需品之商店停業云、

將以信函通告

【里斯本七日中華社電】據孟買電、七日上午之國民會議派運用委員會、關於要求英美大總統羅斯福、蔣介石、以及麥斯基蘇聯駐英大使支持印度即時獨立保障之權限、業已決議賦與阿薩特議長、阿薩特議長即將將該決議附以私函向外發送、該信函內容將於八日之全印委員會席上要求承認、該信函內似要求聯合國方面採取適當手段、萬勿失去時機、頃阿薩特議長關於此等、談話如左、運用委員會、曾對余賦與以電報通告羅斯福蔣介石與蘇聯駐英大使等等權限、俟九日運用委員會中裁決之結果將更以信函通告之也、

英印瀕正面衝突 羅斯福欲作調停

【里斯本七日中華社電】近因英印關係已瀕於正面衝突之重大事態、巷間盛傳美政府有担任調停之意、白宮當局關於此事、已予以否認、唯七日華盛頓之無線電解說員述稱、大總統羅斯福結果將與甘地氏接近、加以勸解云云、又華盛頓市內凡稱爲印度通之人士、均以爲萬一在印度展開不服從運動時、將發生何等事、現在無由預斷、唯甘地氏之主張在現在事態、可惹起一大波瀾、而使聯合國陷於不利立場、此殆爲任何人一致之意見云、

印新行動堪注目
德外部發言人談話

【柏林八日中華社電】德外部發言人、本日就印度獨立運動問題、對記者團發表談話如左、現在尚未得到甘地於全印委員會演說之詳細內容報告、不能下最後斷語、克里浦斯掌璽大臣、雖再三聲明、保障戰後印度之自由、然對印度尚不能樹立任何之新方針、又印度民衆對民族自覺雖感躊躇、然此時之會議派指導者、已踏入新採之斷然行動、禁二三日內、即可決定新行動之實行、英國最近曾廣播稱、現在爲英國而戰之印度兵、並非印度教徒、乃鄉間未開化之一般民衆、此可謂爲英國對印度之厚顏無恥聲明、此種對印民之態度、實爲吾人所想像不及者也、

各地印僑民 應援會議派決意

盤谷 【盤谷七日中華社電】印度獨立聯盟實行委員會爲呼應要求英國勢力之撤退印度之全印國民會議派孟買會議、於六日夜以勃斯議長之名義向在馬來、緬甸、泰國、爪哇蘇門答臘、婆羅洲、菲島、中國之八十餘處之印度獨立聯盟支部發指令如下、一、打倒英國之支配印度、一、絕對支持甘地翁、一、英國之由印度即時撤退、以以上爲標語擧行適時印度支援大會、對在英美軍之威嚇下獻身祖國之解放運動之印度在住同胞、應支援的

爪哇 【巴達維亞八日電】僑居爪哇島之印度人六千人、昨於此間及泗水等各地分別召開印度人大會、一致通過絕對擁護印國民會議派之決議案、今晨全爪哇各地之人並列隊遊行、以表擁護國民會議派之決意云、

漢口 【漢口八日中華社電】僑居漢口之全部印人、與本國呼應、於八日午後四時於印度人禮拜堂、開催反英獨立大會、參加者計有各機關代表一百〇七名、關明獨立之熱意、情況極爲熱烈

緬甸 【仰光八日中華社電】呼應孟買全印委員會之僑居緬甸百萬之印度人、望祖國之即時獨立、與英國勢力之完全驅除所招集之民處大會、於印度獨立聯盟緬甸支部主力之下、決定十日於仰光舊市署大禮堂擧行云

英印衝突不可避免
林語堂在美發表演說

【里斯本七日中華社電】據紐約來電、與孟買之國民會議派運動相併行、紐約七日曾擧行支援印度演說會、席上中國之著名評論家林語堂斷言英國與印度之正面衝突不可避免、演說如左、印度民衆與英帝國之各殖民地民衆感覺同樣、對自由抱以切實之要求、赫爾國務卿前曾强調各國民應爲自由而戰云云、印度人亦根據其言爲自由而戰、故彼今更急變其態度謂、印度人應爲自由而戰云云、又以東亞通知名之閨秀作家巴爾巴克女士、亦致輸該大會、支持印度民衆之獨立要望、述稱如下、英國努力宣傳甘地似訴諸於日本、此係虛構之宣傳、美國人充分理解印度之事態、何故至今日之理由、對印度民衆將不惜全幅的支持云云

聯合國輸送頹弱
美積極檢討出產輸送機

【里斯本七日中華社電】德國潛水艦於美州沿岸一帶之活躍、對聯合國方面船舶之輸送、實予以莫大之打擊、尤其自七月十二日至十八日止之一星期內、美國新聞紙爽直述說、「自戰爭勃發以來、乃最鬱悶之一星期耳」、由此可知聯合國方面商船被擊沉噸數激增之一般、然據最近到達里斯本的中立國方面之情報稱、以挽回頹勢之窮策、企圖於戰鬥輸送兩方面遂漸轉換至空軍第一主義之傾向、近於美國政府首腦部之間愈趨顯著、即美國戰時生產局長官多那爾都內爾孫最近任命特別委員會、更提出關於大規模出產輸送機之準備檢討問題、又埃林卡札更發表大量建造超大輸送機之計畫、彼等謂若能實現此計畫、則目下受樞軸國方面潛水艦之威脅、將可完全逃脫等宣稱、故此該提案、目下成爲美人之話題中心、又美政府方面亦極爲重視、自三十一日以來、已招卡札至華盛頓、於上院軍事委員會席上、自專門的見地上、重復檢討實現該案之可能性、但自資材點上觀之、無論如何欲實現該案、決非易事、故於有識者之間對卡氏提案、抱懷疑態度者爲數殊多、又傳稱最近納爾遜已赴倫敦止有與英生產部長里茲特爾頓及英國首腦間協議關於該案實行方針之意趣、無疑美政府對之抱有非常之期待、又美人技師薩門雷克同樣對美上院軍事委員會亦提議建造輸送貨物用之潛水艇、更煽動稱「若能造出可避免對方潛水艦空軍攻擊而有絕對安全之輸送用潛水艇則星加坡、特布爾克、亦不至失陷矣」總之、聯合國方面之輸送危機、已趨緊迫、而繼續必死之努力掙扎

英勢力須即時撤退 不惜犧牲維護獨立
全印委會甘地表明決意

【里斯本七日中華社電】可決定印度獨立運命之國民會議派全印委員會、於全世界注視之中、業已定於七日下午二時四十五分在孟買開會、關於要求英勢力撤退之決議案、已開始討論、首先阿扎特議長宣布開會、其次元老甘地翁起立、表明其對印度獨立之斷然決意、旋領袖納爾提出要求英勢力即時撤退之決議案、納爾之決議案說明終了後、運用委員會委員布拉伯得桑氏與薩爾達爾布拉布錢、巴得爾發表贊成演說、討議將繼續至八日、茲綜合孟買拍來之會議第一日情形、據稱於印度民衆一致熱望獨立心情反映之下、自開會前、不僅會議派要人、即印度各地傍觀者亦趕來參加、會場內擁擠不堪、幾無立錐之地、黨員二千五百名、傍觀者達數千、門票悉皆賣出、一張未剩、又無法擠入之民衆、則齊聚場外擴附近裝設之擴音機聆聞場內情形、門票因市民爭購、賣風票者頗夥、最後門票一張竟漲至三十七留比之多、英方對之則操縱回教徒、竭力進行反對運動、回教徒聯盟、急進社會黨、自由聯盟等、對運用委員會之決議實難表明反對之意、但終將採取英勢力由印度撤退之決議案、似爲不動之趨勢云、

【里斯本七日中華社電】甘地氏在七日之全印委員會席上驅其老軀站立壇上、於場內萬人聽衆喝彩之中、發揮平生熟辯、其大意如左、英權力必須即時由印度撤退、若此事不能實現、恐即將展開非軍事不服從運動也、此次之對英鬥爭、在余一生中恐爲最大者、因此余縱行絕食甚至餓死、亦希望本委員會承認此事、本來、余爲英國之友人、現英國陷入極大苦難、余對之更感同情、唯因與英國抱有友誼之關係、故爲有害於英國、不得不將此事通知彼等也・令諸已決議諸君應聽從余之指令、余對印度獨立之決意、自一九二〇年以來、並無絲毫變化、若有之、亦只有更鞏固此種決議而已、運用委員會當討議決議案時、諸位之責任至重且大、蓋諸位之決定可逕即拘束全印度民衆故也、若諸位對本決議案表示反對、希望堂堂公表反對之意、唯一但決定某種斷案後、諸位只有舉其全身能向前斷行、萬不可稍怯云云、

印希望移讓政權 阿扎特開會辭

【里斯本七日中華社電】全印委員會第一日之阿扎特國民會議議長之開會辭如左、關於國民會議、所要求之印度之即時解放、英國及其同黨國認爲「使聯合國方面之努力戰爭瀕於危殆、或予以不利」、又或「如克利浦斯乃至印度國內陷於無政府狀態」而加反對之、但事實上並非如此、吾等完全爲防衛印度起見、乃要求印度之解放、不僅企圖和平、若容許獨立、則在臨時政府設立前、依現在之統治方式、不稍加變更、吾等決議案爲將一切政權力移讓印度人、運用委員會之決議案非爲將來予以獨立之約定、乃爲要求即時獨立、若予以獨立、吾等立即與同盟國締結同盟條約、將賭以全印度人之生命、在戰場與侵略者戰爭云云、

印要求獨立 乃現時國際情勢
納爾演說要旨

【里斯本七日中華社電】納爾於七日全印委員會席上、關於運用委員會之要求英國勢力撤退之決議案之趣旨、加以說明、其演說之要旨如下、吾等之要求英勢力之即時撤退、只出於狹隘之國民意識、而係按諸現下之國際情勢、印度不欲與任何國家挑戰、如果英國容應吾等之撤退要求、則關係之立場、自當好轉、甘地並未向英國要求自印度撤退軍隊、同時此項決議案並不容許侵略者進入印度耳、

印國民會議派之指導者

新民運動即建國運動 相互勗勉以領導民衆
八達日新民會朝會王委長講演

新民會中央總會、以昨日（八日）爲第八次大東亞戰爭紀念日、爲鄭重擴大紀念起見、於午前八時在該會前新民廣場擧行盛大紀念儀式、屆時特請王揖唐會長親臨致訓、鈴木最高顧問喩事務總長以下各部局科長率領全體職員悉數參加、行禮如儀後、由王會長致辭、辭畢略憩片刻、繼由該會中平常松委員率領全體職員整隊赴國子監文廟參加掃除運動、以示該會尊崇孔聖之至意、全體至文廟後、首先擧行掃除、旋即擧行祭禮行事、全員無不感激振奮、茲已銷假視事之該會殷副會長、自回京後對該會會務工作、職員等異常關心、爲慰勞心全體勤勞率公之會務領員起見、特備西瓜百枚以解暑渴、全員食畢無不歡欣鼓舞詠歌而歸、到會後約至午後一時許始散會云、茲將王委員長致辭訓、

本人上月在大東亞戰爭紀念日、曾就新民精神、及新民會當前之運動、略陳所見、今天再就本會職員應當注意事項、略說幾句、現在我們中國、所以能保持獨立國家的尊嚴、致於友邦日本、友邦日本、守護東亞之所略東亞、毅然奮起、斷行將存在東亞之英美勢力、加以掃除、現在東南西北之赫赫戰果、已把敵國英美之勢力完全擊碎、東亞各民族、已脫去英美的桎梏、在日本帝國指導解放之下、得慶甦生、男女老幼齊唱建設東亞進行曲、勇往邁進、就此點觀之、友邦日本誠不愧爲大東亞共榮圈之中心、而日本國民也不愧爲東亞各民族之指導者、新民精神、就是建設新中國之建國精神、也就是建設東亞之政義精神、所以新民運動、就是建國運動、也就是解放東亞的運動、能使新民運動徹底完成、就是達到建設新中國、和解放東亞之雙層任務、至其所以能遂行新民運動、實全賴中日合作、而中日合作、又必以善鄰友好爲基礎、此實爲建設華北之不二法門、既知是之重要、其維護新民精神始終實踐者即係新民會、而從事指導新民工作者、即係本會之各位職員、須知各位之一擧一動均與新民運動有直接影響、所以各位均須具有指導者之備完資格、即是對於世界大勢、須有正確認識、和高超達見、塞成富貴不能淫、貧賤不能移、威武不能屈的堅强門志、無論任何艱苦、皆須以磨練身心的觀念、盡量忍受、再者本會工作、係以民衆爲對象、尤須和靄體親、爲人景仰、方能與全民衆融洽和協、有如家人父子、至於中日兩國、本爲兄弟、我若尊人、人亦尊我、彼此之間、必須相親相愛、尤須親而有禮、愛而能敬、互相提携、互相勗勉、向新亞運動邁進、中央總會既爲本會最高之指導機關、所以在中央總會服務諸君、尤應爲全會職員之表率、對於一切、均須特別注意、大家之日常生活、就是新民運動、關於此點、尚希時加注意、本會長有厚望焉、

內署紀念八達日
擧行公務員精神講話

內務總署爲振發公務員精神起見、特定於每月八日（即大東亞戰爭紀念日）辦公時間以前、擧行精神講話一次、由各高級職員輪流演講、昨爲第一次擧行之期、王兼督辦自新民學院訓話畢趕回出席、自吳署長以下全體職員均在內署禮堂集合、先對王兼督辦敬禮、督辦先宣讀詔書、次由蒙藏事務處長報告此次參加五台山六月大會之情形及經過省市兩署情形、至爲詳悉、又指定下次由蒙藏事務處長講演、旋由擬確定簡單儀式及未來辦法、至十時餘始散會云、

余市長召訓話

八月八日第七次大東亞戰爭紀念日、京市長余晉龢氏於上午十時在市署大禮堂召所屬訓話、出席余市長、各局處長、及各股長以上人員、行禮如儀後、即由余市長訓話、

增進營養 防癆健肺
哈利巴
本品含有高單位維他命A.D.劑，成人和兒童日服二粒即收極大之效。
HV201

天津市廣仁堂通告

本堂坐落二區二所義病所房屋前因大水爲災多數坍塌經董事會議決將基地七畝二分零五毫土房五十二間磚房十六間公開處分在案茲定於八月十一日下午四時（新）由三省當董監視下在堂投標招賣有願買者可在投標前來堂繳納投標保證金二千元領取投標簡章地圖標紙按時照章當衆投標特告

北京特別市公署財政局通告 第2615號

爲通告事查本局擧辦地政原經界確定產權已於內一內二內三內四內五內六等九區施行註冊之區域計有外一外二外三外四外五區現在外五區土地調查測量業已完竣依照本市清查土地規則第五條之規定應即擧辦該區土地註冊茲定於三十一年九月一日爲外五區開始土地註冊日期凡該區界內各房地業主均應於規定聲請註冊期間六個月內來局聲請註冊以便發給執照管業其逾期聲請者照章增收註冊費以五個月爲期倘再逾期仍有未聲請註冊之土地即視爲無主土地本局爲各業戶明瞭查測成果起見特定於本年八月十日起至九月九日止在外五區萬明路一號將該區查測完畢之各種圖表公佈週知仰外五區各房地業戶屆時前往查閱倘有與實際情形不符者務於公佈期內攜帶該產契證來局聲請更正以憑核辦如公佈期滿無人異議該項圖表即爲確定事關產權幸勿觀望自誤特此通告 中華民國三十一年八月六日

恭頌大城縣憲兵隊工作隊張隊長世泰德政

律師 周澤代積厚堂李對石天民律師代繼慶堂張等結束清理中興銀號聲明之聲明

律師 趙榮甲代理義信堂孫海亭置產聲明

律師 張崇恩代表李毓華太太鄭重聲明

律師 孟憲藩代沈忠誠緊要啓事

律師朱道孔代振德堂張置產聲明

律師 朱道孔代李桐崗君聲明產權

律師 朱道孔代光華綢緞公司東義堂史范玉英緊要聲明

久安信託有限公司啓事

敝公司茲定本月十日遷移特別行政區中街六十六號新址（即原址斜對過）辦公、倂就緒擇期開幕再行奉告 電話 經理室三四八一・六公用三三六一〇・三四六〇一 三

招募縫紉工人

一、縫紉見習工數名男女皆可自十三歲至十七歲
一、縫紉熟練工人數名三十歲左右者
以上願就者請至左列地址報名 天津華街南關大街敬德里一號阪急洋行被服工場

律師 朱道孔代史范玉英緊要聲明

置產聲明

聲明

遺失聲明

緊要聲明

遺失聲明

作廢

居住證作廢

居住證聲明作廢

三輪車賤賣

遺失聲明

遺失聲明

錦豐號記全體股東緊要聲明

遺失作廢

傢俱出兌

舖底出兌

聲明歇業

脫離父子關係聲明

汽車廉售

醬油釀造廠出兌

整售或分售

遺失聲明

置產聲明

聲明

遺失聲明

增福堂置產聲明

徵資

星馳汽車行股東兼經理王文成啓事

衡鑒

支票遺失聲明

兌底聲明

先考

清封榮祿大夫廷寬府君慟於民國壬午年夏歷六月廿三日子時壽終正寢距生於光緒乙酉年五月初四日寅時享壽五十八歲謹擇於國曆八月廿三日開弔國曆八月廿三日午時發引文元等苫塊昏迷恐計未週謹此登報計聞伏乞矜鑒 住日租界蘆莊子厚德福旁胡同三〇號 棘人閻文元稽顙

論說

英國實力與開闢第二戰線

慣於虛張聲勢以驚駭世人之英國，茲迫於蘇俄要求第二戰線之開闢，復又喊出開闢第二戰線之口號，然而第二戰線同爲蘇英呼出，已逾半載，但其結成却毫無可能性，此無他，實乃英人財力人力之不逮也。

曾幾何時，吾人不聞英國渡海作戰後，而英人又大言不慚其登陸作戰耶。半年來英人空言登陸作戰，結成歐陸第二戰線，時日悠悠，迄未實現，此亦顯示英國無能爲力，吾人於此當分析英人爲何竟至於此，有何種重大困難，使英國嫌於有心無力之情況。

英國不能登陸作戰，乃兵備實力不敷之使然，然比武備不足，除歸咎於英人陸軍爲數極微而外，則爲財政問題耳，茲可依登陸作戰所需武備之情形，而透視英國財政無法應付之處，即可知開闢第二戰線乃空爲一宣傳名詞，毫無實踐之可能性。

僅有四千八百萬人口之英本土，其最高的地位爲法國西海岸，以及荷比丹挪等海岸綫，而今日德國軍隊於以上沿岸駐守軍限度動員之兵數亦較德國於海岸駐守軍隊爲乎其微，茲假定英國登陸作戰之目的兵力，至少須在一百五十萬至二百萬，則英國登陸作戰之兵備，至少須二倍於此，蓋進攻者必擁有被攻擊者二倍以上之兵力，方有取勝之可能，試思今日英國由何能出兵三四百萬之衆，由此吾人即可斷言英國無力開闢第二戰線之可能。據熟悉英國戰時財政之專家估計，英國在此次戰爭第一年中，平均每日消耗戰費五百三十萬鎊，其後因戰事劇烈，已增至一千萬鎊，以此推測，則入第二年以後之英國戰費消耗一年約須達一千二百五十萬鎊之鉅，其消耗之浩大，實足驚人。

第一次大戰，已使英國國債由十萬萬鎊提高至一百萬萬鎊，英國家財政及國民經濟所受創痛猶未痊愈之日，繼此而來之重大打擊又復來臨，此種接二連三之打擊，英人束手無策，當屬自然也，英國財政當局，爲使四千八百萬人以負担每年至少三十五萬萬鎊之戰費，欲於納稅方面求得補償，試看其納稅情形，一已婚男子每年有一千鎊進款者，付所得稅二百五十三鎊強，買衣一套繳納百分之十二，買一枚戒指或何一件奢侈品，納稅百分之三十三強，惟此種納稅總額亦不過十五萬萬鎊，此與一年全額支出仍相差懸殊。

英國在其財政指据，國民怨聲載道之今日，嘗稱德國財政處境遠不如英國，引以自慰，彼等嘗過甚其辭，估計德國戰費每月需四十萬萬馬克，國債已達一千二百萬萬馬克，然而德國財政雖困難其一方面提高生產力，嚴厲限制日用品之消耗，並使國民將節約所得還諸國家，其另一方面則將全歐陸各國財力物力集中統治，以爲戰時需用，此項新佔領地及協力德國建設歐洲新秩序之各國家之大量資源，德國取之於萬一，亦足補助德國之困難，故德國敢於對蘇實行長期作戰，在英美蘇高呼結成第二戰綫之際，加強北非之進攻，一鼓作氣，竟迫近亞力山大港與蘇伊士運河，其實力較英國充實，於此可見，而德國生產之源源不竭之實力之策源地之深遠，更此非德國前途無量也。

但反觀英國情形則不然，於美國不能出較大援助之今日，英政府亦試行減少奢侈品之生產及消費數量，並勸告人民購用物品至最少限度，俾以所餘，貢獻政府，惟此種辦法迄未生效，復因各兵工廠及有關武器生產各業之工人收入較多，而一般購買力亦隨之增大，雖其間有中產階級協力政府密切合作，但亦無顯著之進步，近據某經濟專家統計，僅減少百分之五而已，於此，可見英國百無出路中之恐慌情形矣。

德軍殺到油田地帶

三十萬蘇軍感進退無路

擊毀赤軍大量戰車

【伊士坦布爾七日中華社電】據到達當地之情報稱、於北高加索德軍之壓倒的進擊、對駐屯於阿爾梅尼亞南部、及伊蘭約三十萬之蘇聯軍、予以莫大之恐慌、最近有約五十名之蘇聯兵士逃過蘇土國境、向阿爾達汗脫逃而被解除武裝、傳稱、此等兵士述說、最近於蘇聯軍之間、因補給不足、不平之聲逐漸昂騰、兵士均待機欲向中立國方面脫逃、且蘇聯之艦隊、業已陷於混亂狀態中、傳稱已有數隻蘇聯船向土耳其諸港避免中、艦於此情勢、土耳其政府刻對黑海沿岸更加嚴重警備中云、

【里斯本七日中華社電】庫班地區之德軍進擊、愈趨猛烈、業已攻略克羅波特金阿爾馬維爾、並趁勢壓迫赤軍刻繼續殺到麥克浦油田地帶先鋒之機甲部隊、似已迫近麥克浦、阿浦撒倫斯加亞、由茲切克爾斯克等之中心地區、中立國之有力情報亦報稱、德軍已迫近油田地帶之東北三十公里之運繫巴克、克羅滋米之重要油田地帶、年產超過二百萬噸之石油、同時由赤軍之手、完全奪回云、

【柏林七日中華社電】德軍司令部七日發表戰況如左、一、高加索地區之德軍及羅馬尼亞軍、壓迫赤軍退向克拉斯諾達方面、已佔領鐵路交叉點之齊瑪西艾斯克、同時德軍機械化部隊、渡過庫班河、進出於麥考夫東北五十公里之地點、

一、德軍於薩爾河北方、與赤軍新銳部隊激戰、德機械化師團擊毀赤軍反攻之戰車五十一輛、

一、德國空軍於芬蘭灣方面擊沉敵警備艇、並擊毀小型船舶四隻、及掃海艇一隻、姆爾曼斯克南面之砲兵陣地亦加以猛炸焉、

【柏林七日中華社電】德軍司令部發表、一、德空軍六日午後空襲英國南部之諸都市、對其軍事設施鐵道等、予以猛炸或機槍掃射、收獲莫大之戰果云、二、六日夜德空軍夜襲遠斯歐布爾灣之一港都、破壞其碼頭、倉庫、港灣設施、船塢等、三、又德轟炸機隊、空襲英西岸之一都市、投下無數之燒夷彈、使各處發生火災云、

盧介夫地區德軍已展開新攻勢

【瑞典京城七日中華社電】據莫斯科路透電、德軍已於莫斯科西方盧介夫區、開始新攻勢、該方面久呈沉靜德軍突發動攻勢、實堪注目、

丁莫生柯元帥親赴前線指揮

【瑞典京城七日中華社電】據莫斯科電、蘇聯當局六日發表史丹林格勒西南方之蘇軍、已撤退至新陣地、刻丁莫生柯元帥、親赴哥捷利尼哥夫地區指揮全軍、圖阻德軍前進、

頓河德軍深攻蘇陣地

兩軍戰車展開大激戰

【里斯本七日中華社電】章斯科來電、史丹林格勒戰線至七月更趨嚴重化、於該市西南方之格奇里尼哥斯給地區、德軍經與激戰後、深攻蘇軍陣地、又傳稱於頓河灣曲部德軍亦開始大攻勢、刻兩軍戰車間展開大激戰中云

【里斯本七日中華社電】據莫斯科來電稱、史丹林格勒戰線、截至七日、更呈危急、據稱在該市西南方克奇里尼哥夫斯基地區、德蘇兩軍激戰後、德軍強壓赤軍陣地同時頓河河灣方面、德軍亦展開猛烈攻勢、現在兩軍正激戰中、而在克奇里尼哥夫斯基方面、德軍擬以壓倒的優勢戰車部隊、強行突破赤軍陣地、故在終日當遭續猛攻、已經突破一部防線、據路透社電稱、德軍已將史丹林格勒、庫拉斯諾達爾鐵路完全遮斷、步步進攻中、該方面之赤軍部隊、因受德方空軍猛烈轟炸、戰況極苦、又頓河河灣方面、以庫雷卡牙地區爲中心、兩軍繼續激戰、最近德軍增加大量戰車部隊參加猛攻、到處粉碎頑強抵抗之赤軍、一路指向史丹林格勒南方地區進擊中、又據德方報稱、目下德國空軍協助地上部隊、從事掃蕩北方殘敵、尤其對在庫雷卡牙西北四十公里塞萊菲毛斯卡牙地方擬渡頓河敗退之赤軍、展開低空猛炸、予以損害極大、至於南方地區之赤軍、現仍頑強抵抗從事無望之反攻、總之頓河以西、完全歸於德軍壓制之期、已成時間問題、又德軍砲兵部隊現對頓河東岸赤軍陣地移動中之赤軍、已經開始砲轟、史丹林格勒南方及西方現受德軍強壓、戰局益呈緊急云、

進行解除降伏之蘇聯兵士武裝之德國先鋒部隊（國通電送照像）

德陸空軍協擊

飛機到處樹立偉績

【里斯本七日中華社電】於頓河灣曲部、刻以克雷茲加亞地區爲中心、續展開激戰中、最近德軍以大部隊向該方面集結、一氣渡過頓河、進出於史丹林格勒北方地區、更出以極大攻勢、到處繼續粉碎該地區赤軍之抵抗、據德國方面之報道稱、德空軍目下協力地上部隊作掃蕩北部地區之殘敵、尤其對於克雷茲加亞北四十公里之賽拉夫摩維玆奇地方、而企圖渡過頓河敗走之赤軍、施以熾烈之低空轟炸、予以莫大損害云、

【北京八日中華社電】海通社柏林六日宣稱、德空軍之轟炸機六日攻襲英國、自伯爾格阿翁阿拉伯至亞力山大之鐵道、以西之英航空站數處均起大火、並有數處被炸毀、同時德軍轟炸機攻擊阿拉梅因以東之敵機械部隊、德機又於六日下午向阿拉哈曼以北展開陣列之敵坦克軍輛作巧妙之攻擊、以致大火四起、德軍之追擊機與轟炸機擊落英國克爾提斯與哈利肯型之追擊機四架、德機毫無損失、

蘇機損四四二架

【柏林七日中華社電】德軍司令部發表、三日至六日東部戰線德空軍所獲戰果計、蘇機損失四四二、德機二七未歸還、

告八路軍書

冀東中小學生徵文揭曉

【唐山特訊】新民會冀東道總會、爲強化宣傳起見、曾擬定學生懸賞徵文辦法、向所屬各縣市中小學校、徵選學生作文「告八路軍書」、茲據各縣徵集呈送來唐、經冀東道總會組織評判委員會慎重評判、選取中學組第一名、即盧龍縣簡易師範學校學生范經緯、小學組第一名、即灤縣省立師範附屬小學學生毛文義、又佳作中、小學生各二名、已由道總會分別贈給唱盤、石板、石筆等獎品、以示鼓勵、茲將取中之中、小學生「告八路軍書」原文誌次、

小學組第一名

灤師附小毛文義

親愛的諸位八路軍同胞們、你們爲國家爲民族的熱誠、和能犧牲的精神、我十二分的欽佩、但是這種熱誠、這種精神、郤用之不當、完全被人利用了、蘇俄共產黨是禍國殃民的根苗、害我們的仇敵、你們却以之爲友、友邦日本是由水深火熱中救出我們的恩人、你們却認作仇敵、

中國是文化悠久、愛好和平而產業落後的國家、近百年來因受英美資本帝國主義的侵略、已淪爲半殖民地地位、在這日趨於殖民地化的途程中、爲了爭取國家民族的獨立和解放、而起了革命運動、但這種革命勢力、不久便被英美資本帝國主義收買、而被操縱、被控制、這樣不但未有補於國家、反使帝國主義者壓榨更甚了、再加上軍閥的剝削、促成中國整個農村破產、蘇俄以爲有機可乘、便把世界革命政策轉向中國、利用中國農民知識之低下、盡量來宣傳共產主義、我國貧民爲了生存的要求、便上了圈套、結果社會更形紊亂、農村組織完全破壞、日本不忍坐觀同文同種兄弟之邦的中國淪亡、慨興義師、剷除了歐美的勢力、打敗了赤魔、把政權來還給中國人、中國才漸漸復興、漸漸明朗、諸位同胞、誰是仇敵、誰是友邦、可以分別得很清楚了罷、還有疑意嗎、希望你們早日歸正、不要再在地獄中過生活了、看在治安區域內的同胞、多麼快樂呀、春耕夏種、秋收、多藏四季過着舒適的生活、每天享着天倫之樂、諸位八路軍同胞們猛醒吧、毛文義勸啓、

中學組第一名

盧龍簡師范經緯

終日繫念着的同胞們、你們散漫在山野裏、過着幾千年前的生活、飽嘗着想不到的辛苦滋味、這使在明朗地區而享着快樂生活的我們、無日不繫念着你們、希望着你們快速地覺悟、共享安樂、可是、已中了劣性麻醉劑、而沉迷於歧途的你們、也許認爲我們比你們的痛苦更大、但事實的告訴、揭破了你們的誤會、遠出了你們所聽到了的宣傳、及一切的想像、看哪、這裏的物資是充分供給我們享用、交通發展到每個角落—鄉村、教育更有長足的進步、總之、一切的一切、正在積極推行中、當我們每感着新政的惠賜、就連想到你們的苦味、由於物資來源的枯窘、生活都在窘迫中過着、由於武力的不能抵抗、只得潛伏在荒山野林、由於四面的兜剿、使你們夜不安寢、日無寧時、離開了故鄉、拋棄了家庭、啊、忘了祈禱着兒子回轉的父母、捨了煮飯縫衣的妻子、棄了整日哭喊着要哼哼的小兒、唉、慘痛的人生哪、使每個人都會感到辛酸、

我們再向大一方面觀看、世界底情勢、一天一天地演進着集團國的鬥爭、不、不如說種族的鬥爭來的親切而實在、黃族一向是受着英美人底壓迫、現在、也許是黃族抬頭的日子、以前操縱着整個世界金融的英帝國由於殖民地而產生的美國、在進一切步的要實現他們武力侵略黃種人的政策、太平洋戰場、一天一天地消滅了他們的勢力、最近呢、只有那殘餘的勢力尚在殘喘地掙扎着、他們支援着的重慶政權、你們貌合神離的蔣勢力、已表現了無法顧及的現象、漸漸地由圓而收縮到將成點底地盤、也就不日懸起白旗、而走到覺悟來歸地階段、最後希望瞭解現實、覺悟前非、重回故土、恢復你們家庭團聚、安慰父母的懸思、撫育自子女、投誠於新政府、那是多麼勇於悔過的丈夫、我們以至誠的信念、同胞底熱意、把着絕大的希望、歡迎你們來共享受快樂的生活、慶祝你們澈底的覺悟、

美國電影明星

賈波林任遣蘇使節

將引起世人狂笑

在此世界動盪、聯合國一再戰敗聲中、據最近羅馬電報傳稱、茲又發生戰敗之美國派遣滑稽明星大王賈波林氏赴蘇從事勸慰史丹林之一段奇聞、據紐約每日新聞報道稱、美國之物資對蘇援助爲數甚微、史丹林極感失望且表示憤慨、故美政府現已感覺亟需派遣足能勸慰史丹林之人物赴莫斯科、唯因優秀外交官人數不敷分配、窘極之餘、擬任命著名滑稽明星賈波林爲遣蘇特命大使、刻正在考慮中云云、關於此事意國各報一致加以深刻攻訐、咸謂盎格魯沙克遜全權政治之運命、寄託於博得世人捧腹大笑之一電影明星身上、足證美國之頹靡輕浮與不負責任、達於極點云、唯滑稽大王賈波林氏若果依照美政府之昏迷方案、儀表堂堂、以特使資格踏入莫斯科時、斯時聯合國戰敗聲中、不啻點綴一幕喜劇云、

蘇對英感失望有不信任表示

【北京八日中華社電】據德國通訊社伊士坦布爾七日電、土耳其下院議員納迪氏在某報宣稱、蘇聯對英已有不信任之表示云、

操觚者會第四日 各代表參觀運動會 出席三宅部長招待宴

【東京八日中華社電】東亞操觚者大會、八日爲第四日、亦係會程最末日、各參加代表等上午參觀新京南嶺揭幕之東亞運動大會、正午出席協和會三宅中央本部長於大和飯店之招待宴、下午更假國務院會議室舉行懇談、

蘇斷絕補給將陷窮境

德軍制壓油田頗惹重視

【邱黎西七日中華社電】當地軍事消息權威者甚爲重視芬柏克軍對馬伊克普油田地帶之制壓戰、其戰局已至最終階段、德軍若於此作戰中成功、則蘇聯遂行戰爭之原動力石油之補給道將被杜絕、只有陷於窮境而已、其觀測如左、芬柏克將軍麾下之德軍、制壓高加索北部之石油地帶、若向伏爾加史丹林格勒之石油輸送路被遮斷、則蘇聯只有將殘存地帶之高加索石油資源由裏海西南岸之巴庫橫斷裏海、而向烏拉爾河口古里邪夫方面輸送之一途、然而裏海海上輸送使用之小型石油輸送船、不過有五六海里速力、此等船團、自裏海西岸基地、成德軍轟炸機隊良好攻擊目標、容易推出、自裏海西岸馬哈奇、附近裏海寬不過東西二百七十公里、而東岸因淺關係、輸送不能不經中部水路、故不能免德軍空襲之威脅、故由此輕路之石油輸送量、不能有大效果之期待、然蘇俄現在無代替高加索之石油源、蘇俄第四石油地帶裏海北岸地方、不過產石油總量百分之二、又加夫特之石油產出量、不能如此云、

野村來栖兩使等廿日已抵橫濱

【東京八日中華社電】野村來栖兩大使以下由美撤退之日僑一千五百名所搭乘之交換船淺間丸、及孔得威爾得號、原預定於十七日在橫濱入口、頃聞該兩輪九日在昭南島入口、補充燃料飲水之後、十一日即由該港出口、直駛本國、故在橫濱進口、料爲二十日上午八時云、

莫斯科將舉行會談

或將任命西歐軍總司令官

【蘇黎世八日中華社電】據日內瓦報知新聞倫敦特派員消息、倫敦方面對於前美空軍司令官白拉德蓬之訪問莫斯科非常重視、感蘇聯方面對於白氏之前往、雖會謂無特別重要性、但現駐蘇美大使斯湯特蓬、及駐蘇英大使寇爾等、同時往訪莫斯科一事、可知將在莫斯科舉行會談、以協議有關援蘇之方法問題、其具體內容、據云、將如下列四點、一第二戰綫之結成、二對德大空襲、三增加援蘇物資、四派遣英美軍赴東綫、又目下因蘇軍危機之日感深刻、英國民間意見均認德軍對蘇之決定的攻擊「已使蘇軍受潰滅之打擊」致對第二戰綫之展開均非常注意、同時更切望從速任命西歐聯合軍總司令官、而此職最有力之候補者、厥爲美陸軍參謀總長馬歇爾云、

【里斯本八日中華社電】據七日AP華盛頓電稱、目下莫斯科、將舉行爲協議援蘇之聯合國會談、據云會談之性質「緊急且重大」、AP報道如次、據確實之報道稱、目下莫斯科蘇聯與英美及其他各聯合國代表舉行會議、商討德軍重壓下之蘇聯救濟方策、該會之參加者現在已判明爲駐蘇美大使斯坦德勒、親携羅斯福致史丹林之書信、自美國由空路赴莫斯科、以及前空軍司令官白拉德勒少將、英美蘇大使阿基柏特、蘇軍事使節團長卡塞、以及亡命依爾威之斯提夫斯少將等云

土敍國境封鎖

【維嘉七日中華社電】哈瓦斯社安哥拉電、據確信方面之情報稱、該土耳其與敍利亞間之國境、已被封鎖之地區、尚未判明云、

離歐日本使節經葡萄牙歸國

【里斯本七日中華社電】頃由美國撤退之日人中、內有駐歐外交官十五名、一向因無英美方面之航行安全保障、停留於聖馬林斯方面、現今該項保障已經到手、故於八月六日携同家族、搭乘葡萄牙船起航、預定九月四日寄港里斯本云、

羅保商經濟協定

【北京八日中華社電】據羅馬社索非亞八日電、羅馬尼亞兩國間因謀更進一步之經濟提携、已由羅馬尼亞派遣經濟代表一人、至索非亞考察關於將來展開新協定之先決事項云、

土外長易人

【伊士坦堡爾八日中華社電】七日閣議議決、撤拉喬古爾首相解除兼攝外相職、遺缺任外次努曼尼民喬古爾氏繼任云、

緬甸復興極樂觀

政治經濟俱入軌道

【仰光七日中華社電】三月八日日軍占領仰光、此爲經過月餘艱苦奮鬥的日軍建設仰光歷史的第一步、亦是仰光脫離英國更生的第一步、及至五月臘戍又告陷落、未幾曼特勒亦隨之瓦解、於是瞬息間緬甸乃告戡定、值此緬人乃在日軍溫情庇護之下、欣然揮動生力、從事復興緬甸、截至現在歷時約有五個月間、茲對此間緬甸政治經濟社會各情勢之改造、略加檢討、政治、占領後之治安維持狀況、比之其他佔領地區、頗完全、以緬甸獨立義勇軍爲中心之緬甸協力日軍作戰可謂緬甸作戰上之最大特徵、緬甸戡定同時、日軍飯田最高指揮官、於六月四日發令施行軍政、同時任命巴莫博士以外十二名、爲中央行政機關設立準備委員、邇來準備約經一月有半、至八月一日始告完成、於是正式任命行政長官、內務、農務、財務、林務、商工、司法、土本復興、交通運輸、教育、衛生等九部長官、復又任命米雅本爲不管部長官、佐助巴莫長官、堅實邁入緬甸更生再度之巨步、一方對於地方機關亦加積極整備、計有十九地方已經任命縣知事、開始執行新政、至於戰時所組治安維持會等、均在任務完成之後陸續解消、而今無論中央地方、咸在一元系統之下、從事建設推行新政中、

經濟、經濟方面、過去因被英國完全霸佔、緬人難入其中、兼被英國榨取殆盡、故其經濟之更生復活、而今若無日本絕大援助、很難迅速確立、關於此項、現在軍政當局、正在計畫輸入日本資本及產業技術中、已有一部見諸實現、

農業、緬甸農業方面、雖經半載之戰火攪擾、而本年度米棉之發育頗屬良好、確乎出於預想以上、至於現下之經過、亦極良好、預想秋收是在平年以上、此在緬甸產業之發展上確屬可喜之現象

華僑、緬甸華僑、一向從事抗日工作、或獻金、或排日始終支持重慶方面、此次日軍戡定緬甸全土後、亦有攪亂後方之舉、此項殘存抗日分子、被捕約百餘名、其中五名以處死刑、六名放逐、其餘全經當局擬在義務勞動後予以釋放、此項措置極爲寬厚、故使在緬三十餘萬華僑、無不爲之感動、覺悟抗日之非、同時脫離重慶抗戰陣營、組織華僑聯盟、宣誓今後參加和平建國、

都市之復興、仰光現已完全復興、過去即三月六日敵方退走之際、曾經放火、當時市內主要區域似皆被災、尤以車站爲重、復經日軍修復、與全緬鐵路開通同時、仰光車站亦告恢復平常、此外碼頭方面、亦遭火災、但已完全修復、現下正在整理殘業之援蔣物資中、碼頭鐵橋亦被毀斷棄於河中、現經日軍撈出修復如舊、至於市內之復興、亦極迅速、先一日行政機關舉行開幕典禮之際、市街熱鬧非常、可謂空前未有之盛況、交通機關僅電車現仍未見恢復外、其他公共汽車等、照常運送、乘客極爲擁擠、娛樂機關亦均恢復常態、市面頗有一番復興之新氣象、尤以仰光繁華區之印度街、更爲活躍、各戶門首均高懸日本旗與緬甸旗、一般印人亦在孜孜不休的從事生業、同時更在印度協會指導之下、結成印度獨立聯盟、文化方面、早有緬印新聞發刊、經濟方面、示正金、三井、三菱、日緬等亞人資本之發展云、

日開始造船計劃

東條首相激勵各技術人員

【東京八日中華社電】日政府爲完成大東亞戰爭之目的計、對於計劃造船、認爲當務之急、故特定本年八月至十二月五個月爲計劃造船強調期間、本月八日大詔奉戴日、爲其開始之第一日、除全國各造船工廠、於當日舉行完成計劃造船之宣誓式外、東條首相並於下午零時二十分在首相官邸向全國造船技術人員及工人、作五分鐘之激勵廣播、由此間廣播電台轉播全國、茲誌其廣播大意如次、英美在不斷之敗北中、雖努力造船、然終不足以抵補其損失、反觀我國則造船日增、國力益強、吾人當利用此有利之情勢、在陸海空三方面與德意盟邦直接携手、以打擊英美、故吾人當不斷努力實行造船之計畫、余深望諸君與第一綫之皇軍將士同其敵愾、以造船所長爲中心、全體工作人員、打成一片、努力於造船之進行、同時當使全國國民明瞭造船事業之重要、俾協一致協力、而使造船[illegible]云、

海南島進行建設

【福岡八日中華社電】海南島司政長官池田清氏、爲說明來年度海南島建設豫算起見、特於八日午後由現地路到達福岡少憩後再行東上、該氏曾就海南島建設狀況、談話如下、海南島之建設漸入軌道、刻正與國民政府方面節節協力進行建設開發之步伐、關於島民之教育企畫、擴充初等中等教育、並實施以日本語爲正課之教育、又專門學校之設置、亦在考慮中、然尚無具體的計畫、又於開發事業必要之水力電氣之發電補給設備、目下正由日本室素進行工事中、確信數年後全島之需要、將十分充裕、對於米之生產上、今後將更積極從事、預定二三年後可收獲五倍於現在之產量、其他有望之農產物、有落花生、胡麻、砂糖等、關於邦人之向海南島移住問題、刻正作種種考究、預定先選拔日本農村優秀青年七十名、從事試驗的工作、其結果將甚佳也、此外曾亘一月餘視察南方占領地、與大山陸軍法務局長、於該日午後同由空路歸來云、

倡導廉潔運動

新國民運動中重要理念

陳宰平之談話

新民會中央總會宣傳局長陳宰平、例於週末會見記者發表談話、昨日（八日）爲定例會見之期、午前十時於第一會議室援例接見、到有京津各新聞記者達十餘人、陳氏就推行廉潔運動問題發表談話如次、本會自倡導廉潔運動以來、爲時雖暫、各方均極關切、尤其民衆方面、已有極大感應、邇來吾人所接之痛切陳辭、數見不鮮、足徵此一運動、甚合人民之需要與期待、本會本救國救民之立場、自當爲民興利除弊、義之所在、決心排除萬難以赴、任何難阻、均將予以克服、誠以民衆日處水深火熱之中、喁喁待救、吾人試一深入鄉隅、恐立即生人間何世之感、其有貪汚土劣流痞橫行之地、或更不堪設想、流離顛沛、民命堪憐、凡存悲憫、要當省念、矧自昔「國家之敗、由於官邪、官之失德、寵賂之彰」若不提倡廉潔風氣、覺世牖民、何以振聵發聾、起衰救弊、雖云嚴明賞罰、國有常刑、而樹立風聲倡導宣揚、則本宣德達情之意、會固不能辭其責、抑所謂廉潔運動者、吾人早經闡述、固非單純政治意味、實爲廣義之倫理化、做國民運動、即任何國民、均應自肅自戒、各就本位、實踐自新、蓋大盜竊國、小盜竊鈎、其事雖殊其實則一、即投機操縱、鼠竊狗偷之行、何一而非不能廉潔、不能安分守已所致、故本國民運動之目標、本會尤屬責無旁貸、因新民精神爲華北唯一之指導精神、新民會爲華北唯一之國民組織指導體、而新民運動即爲新國民運動、本會所倡導之「東亞解放新國民運動」其目標在於激發國民精神、革新國民生活、統一國民理念、完成國民組織、在普及新民精神及新民運動之立場、吾人亦當倡導廉潔運動、期其實行、甚望各界呼應支援、以期貫澈是幸、

魯夏防收偉效

鄆城黃河大堤砲壘建築竣事

東平設碉堡治安無虞

【濟南支社電】魯省各縣爲澈底實施剿共自衛、完成大東亞建設、特利用天然環境自然形勢、建築砲壘、設立碉堡、以構成銅墻鐵壁、而固全省治安、各縣情況如下、鄆城縣境有黃河大堤橫貫、六七八九等區、形勢衝要、不特爲該縣屏藩亦係魯西要塞、際茲青紗帳起、夏防期緊、勢必加強防禦工作、纔定境內治安、方足以應付非常時之要求、特於七區邊境衝要地帶、建築堅固砲壘、在著天烈日下、積極修築、並派警團担任警備、以杜絕共匪竄入混擾、鄆縣知事更同時、努力全縣之夏防、於在五六七八各區駐防警備團督導徵調各區民伕工料、官民一體總動員、積極修築、並於各要點建築碉堡各一座、作防備之聯絡云、東平縣王知事、以制外必先安內、當此夏防吃緊時期、隨時隨地皆有防匪共之必要、今爲強化夏防工作、業經擬定實施辦法、茲爲肅清邊境殘匪起見、特於第九區境內小金山四里山等處、分別修築堡壘、派隊駐守、同時爲使民衆澈底明瞭夏防重要意義、特令宣傳班全體出動、深入民間、實施夏防擴大宣傳工作、並指導民衆各種自衛方針、以促其內部充實、匪徒無機可乘、自必遠颺、定可地方平靖相安無事云、

巴達維亞市內公共汽車通行

【巴達維亞七日中華社電】爪哇陸輸總局、於再建爪哇同時、努力全島公共汽車之運行一元化、十日始巴達維亞市內公共汽車之運行將開始且邦頓、泗水、斯馬蘭、及其他地方之公共汽車、亦將追隨開始、據云、八月中全爪哇島之公共汽車網即可完成云、

冀謀發展林產 訓令各道調查

【保定特訊】冀省公署爲發展全省農林產、達成增產目的、除制定農林計劃、通飭所屬各道縣、一體實行外、並詳加調查、各地農林推進實況、以便相機改進、本年度農林基本調查第一期工作、已於七月三十日完竣、第二期調查至十一月三十日止、省署特於本月六日訓令各道區轉飭農場積極查報云、

新民冀南道總會召開組織會議

【保定特訊】新民會冀南道總會、以茲積極擴展會運動之際、爲強化管下各縣總會今後會務機構、確立工作方針、爰決自本月十二日起假該會召開所屬各縣總會組織科長會議、計兩日間其議程內容、第一日爲治運及上半年工作報告、第二日爲下半年工作方針並實施指導各要點、同時該會更側重指示各總會訓練新民突擊隊推進方策、並選定實任者擴大增強宣傳陣容、及懇談會務改進各要點云、

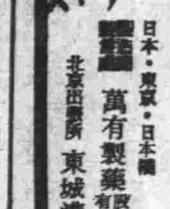

內服驅梅聖藥！ 新阿斯拔爾撒

本劑「新・阿斯拔爾撒片」爲完全補充砒素驅梅注射劑之缺點計，只將砒素驅梅注射劑化學的集成之一部分變更，而改製爲容易服用之片劑所謂內服的驅梅劑也。

因之其治癒力非常偉大，即與砒素驅梅注射劑以外之任何藥劑，絕不能比肩，且其服法極爲簡單，即如普通片劑同樣，只需內服一法即收偉效。

包裝 一五〇片 一〇〇片 二〇片

日本・東京・日本橋 萬有製藥股份有限公司

總經售 北京總發行所 東城溝沿頭

廉價急售 法界五十九號路三樓三底兩樓兩底新式洋房所在地段極佳特政區商業繁華花園兩樓兩底門市數所 誠信託公司 徐德大樓七十號電話

置產聲明 茲源中買到復餘堂尤名下坐落西門內葛家大院門牌28號灰磚房一所計十五間連同其他建築物并全部地基完全在內現已交付定金對該房有主張權利關係人限三日內（八月八日起十日止）以書面聲明逾期倘無異議即交價成契日後一切糾葛買主概不負責通訊處西頭南頭審街名號高宅

三輪車出讓 敝號有半新三輪車廿五輛有欲購者請到法租界十二號路一百七十一號找郭永祥君面商可也

律師孫鶴鳴代表明德堂陳置產通告 據上開委託人稱現落河北小王莊楊樹大街現租與市立第四十三小學之瓦房十七間灰房三間所兩小間連同地基在內業已成草契交付定金如有對該項房地買賣持有異議或主張權利者務自登報日起七日內到貴所聲明逾期日後任何糾葛本堂概不負責懇代通告等語前來合代通告如右 事務所 天津義租界三馬路二十號電話四〇三八七 唐山陳謝莊大街十三號電話五四四號

愼昌眼鏡 全國聞名 設備完善 驗光準確 式樣齊全 標價低廉 科學驗光眼鏡每副由五元起

總店・法界梨棧 支店・馬家口

前北京協和醫學院助教 施錫恩大夫 專治：腎膀胱尿道病性病及外科各症 門診：上午十一至一時下午三至五時 特政區電燈房對過恩光醫院 電話三局五〇八六 出診預約

施今墨門人 尉稼謙 臨症最久經驗最富 午前（新）九點至十二點在特政區張莊大橋義慶里八號應診 下午四至六點在南馬路東頭中南旅館應診出診預約

田爾康大夫發明 瘰癧煙 瘰癧特效藥 能使瘰癧內消並可預防肺結核的危險 診所意租界大馬路卅二號電話四〇六一號

傑臣牙科診療所 牙醫師鄭傑臣大夫 前協和醫院牙科及口腔外科主任 張樂天大夫預約 星期照常應診 診所特別行政區中街六十八號郵局斜對過久安大樓二樓

義務八字 函批 人生已過成敗流年占泰進退方針未來興衰不可不知只收紙墨郵費一元寄天津南門外沈家台大街茂竹號蕭利源啓

神相妙知心 天津大慶里廿三號下午二點至晚十一點

秦皇島河砂 永盛久 北戴河 玉記號 秦皇島積仁里二號 北戴河南大街路東 天津河北金家窰唐家胡同43號電話60374 備有購貨簡章函索即寄

協寧診療所 前北京協和醫院各科醫師聯合組織 △診例門診一元出診十元，十五元星期日照常應診 △地址法租界廿三號路半中飯店旁△電話35080號

德奧眼科專門醫師董良民 法租界綠牌電車道一二六△ 電話三一五四三 設備完全儀器驗光專治各種疑難眼病

洞庭春飯莊 喜壽宴會經濟合菜

本飯莊自開幕以來承蒙各界賜顧無任感荷茲以時屆夏末秋初爲飽各界主顧之口福夏歷七月初一日特備應時餚饌鷄素燒北京涮羊肉勝芳大螃蟹經濟宴會新民時菜中菜西吃每位由兩元起碼飯食在內經濟宴會每桌十六元至卅六元如蒙賜顧無任歡迎 地址法界廿四號路世界飯店迤北 電話 眼房三三五六五 樓上四二七七號

臘線專家 金鼎商標 同增和公記臘線工廠 本廠不惜重資特購新式電機獨自發明加工精製各種批子臘線以及蔴綫線功用優良代價低廉尺碼加長色澤鮮艷担保適用負責退換實爲空前發明首創無二之一大貢獻也如蒙惠顧無任歡迎 廠址天津西關外大街聯興里西德厚里內

時代相家萬家時 轟動全上海的

鄙相士旅津未及二月深得各界高尚士女之信仰來賓擁擠造成最高記錄 銘感五中實因談話時間太長精神覺不爲足祇能縮短談話時間以補精神不足諸希各界原諒自今起規定接談時間每日下午三時至十一時過時恕不候 特此敬告 設惠中飯店二樓四號 每逢星期一休息全天

滿皇帝陛下親臨下 東運大會昨隆重揭幕

當日下午展開球類比賽

【新京八日中華社電】建國十週年慶祝東亞競技大會之開會式於皇帝陛下之幸臨下大詔奉戴日之八日上午九時半在國都南嶺之綜合運動場舉行、該日皇帝陛下於上午十時御抵南嶺、由張大會總裁奏陳開會式之意旨後、即開始職員及選手之入場分列式、十時十五分國軍軍樂隊爲先頭競技職員二百五十名盟邦日本、滿洲、中華、蒙古選手六百八十餘名、各各之國旗爲先頭、於御前施行敬禮、壯嚴分列進行式終了後、皇帝陛下御熱心觀覽產業從業員約千五百名之產業體操集團演技、日滿學生約一千三百名之體育舞踊、鄉軍代表將校百五十名、兵三百名之軍刀術、刺刀術、於十一時半返宮、又下午展開棒球、籃球、排球、軟式網球、硬式網球、乒乓球等之熱戰、由下午七時在大同公園音樂堂、舉行體育與音樂之夕云、

東亞健兒角逐 盡展所長節目精彩

【新京八日中華社電】東亞運動大會本日隆重揭幕、當茲東亞解放、偉業積極進展之秋、集東亞健兒於一堂、奮勇角逐、其目的不僅在於奪取錦標而於大東亞建設上實具有重大之意義、本日適爲農歷立秋、天朗氣清、惠風和揚、全體健兒莫不精神振奮、成績良好、第一除團結表演外、即爲球類比賽、首爲中華對滿洲之乒乓球、中華選手姚冠九、王昌厚、技術精湛、滿洲選手全面敗北、旋爲中華對日本、中華選手因甫勝滿洲不免疲勞、致爲日本選手所挫、但個人表演則仍極精采、他如中華對蒙疆之網球、中華對日本及滿洲之排球賽、以及中華對日本及蒙疆之籃球賽、均爲精采項目、中華隊健兒個人技術及合作工夫、均爲觀衆所贊嘆、尤以籃球一項、中華隊運用巧妙之個人技術及嫻熟之合作工夫、賽來精采迭出、掌聲雷動、中華方面之拉拉隊更爲活躍助長健兒奮鬥精神不少、亦爲大會生色多多、而參加東亞操賦者大會之中國代表團亦由團長趙嘉備率領到場助威、唯足球一項、因中華隊有上海方面選手加入、香港之球王李惠堂又不及趕到、致爲日本隊以六比一之比數所挫、本隊觀者莫不深爲一惜、全日競賽迄六時許於燦爛之夕霞中完畢、

各項球類比賽 成績業經發表

【新京八日中華社電】慶祝滿洲建國十周年之東亞競技會、第一日已於八日上午開會、午後開始各項比賽、排球、籃球、足球等熱烈異常、其成績如次、

乒乓
日本四—〇中國
中國四—〇滿洲
排球
滿洲二—一—〇中國
籃球
滿洲九二—三〇蒙古
日本六七—三五中國
網球單打
滿洲五—一蒙古
網球雙打
日本三—〇滿洲
壘球(一回戰)
日本六—一滿洲
足球
日本六—一中國

津工務局實施計劃 市區樹建超度展躍

防水路政均積極促實現

劉工務局長招待新聞界

津市公署工務局、自劉孟勛氏(見圖)蒞任局長後、對市區建設、樹建頗多、然以限於經費、致未克能有超速度之發展、關於本年度既辦與將辦之事務甚多、茲爲使各界人士明瞭該局最近工作情形、特於八日上午十一時假市署外賓室招待津市各報社記者、參加者約十餘人、席間劉氏當將既辦業經完成及即將實現之工作闡述甚詳、茲將其談話分誌於次、

一、關於計劃建築綜合屠宰場事 市當局有鑒於、屠宰牲畜、迄今尚循古法、且現有之屠宰場設備大部因陋就簡、對於衛生及管理設施、均不近代化、爰爲應大天津都市二百萬市民肉食之需要、乃於昨年即計劃成立一大規模之綜合屠宰場一處、同時並派專員赴北京屠宰場作實地之視察、俾作未來之借鏡、嗣復經市署與關係方面數度協議之結果、場址當覓妥三區境內之鄭公莊、以其南鄰南運河、北傍津浦綫、水陸交通至爲便利也、同時關於一切設計決定委交在天津技術聯盟舉劃並畫圖、迄五月底全部終了、各項圖樣達二百餘張之多、內部極爲週密、當于六月初旬起始着手興建工作、然鑒于是項工程浩大、決非普通者可比、故採用投標方式、並爲實踐中日親善之本旨、故特邀請日本方面工程者共同參加投標、然華方業工程者大部資本微薄經關係方面之推薦、決由資本雄厚之日商大林、西松間等三組包工者競投、業于七日競投完畢、在關係方面監視下折封結果、大林組標價爲二百四十一萬五千元、間組爲二百四十八萬七千元以西松組標價二百廿一萬四千元爲最低、嗣又以逾預算故由工務局與西松組雙方詳審磋商、並應允對於一切統制資材完全由市當局設法斡旋、故核定標價爲二百十八萬五千元得標承築八日當可簽字完了下週興工、預定明年三月可全部完成、該場全場面積爲二百二十七、二一四畝、廠內除建有一部辦公室、另分豬羊牛三部、並爲便于清眞教食用肉類起見兩部完全隔離、切合現代化凡關於清潔衛生設備均甚完善、共設五大部分(一)建築部(二)給水部(三)蒸水部(四)溫水部(五)電氣部等、實爲華北最具規模與僅有之大型屠宰場、關於建築方面、共計爲一萬五千五百八十四坪(即平方公尺)其中其計事務室佔地一一五八米、豬屠場三七〇〇米、牛羊屠場四〇二五米、馬屠場一一二米、馬豬病畜屠場九六米、牛羊病畜屠場一三六米、馬舍四二七米、牛舍六六〇米、羊舍六九〇米、豬六〇〇米、牛羊待宰室一〇〇米、豬待宰室二〇〇米、馬豬隔離室八四米、牛羊隔離室四〇米、屠夫控室四〇米、鍋爐室冷藏室六八八米、廟五四・六八米、紀念碑一基、日籍技術員宿舍二八米、華籍職員宿舍一八〇米、抽水房一二六米、商人控室二二〇米、倉庫二九〇米、牛豬牧夫宿舍五五六米、羊牧夫宿舍六九米、全部建築費、係借自聯銀、共計三百萬至三百五十萬元之數、預卜該場一旦落成、市民肉食衛生、當可確保無虞、

二、關於日系居民住宅問題 市署前以市區日趨繁榮、日人在津居住者較事變前數逾數倍、住房問題自爲嚴重問題、溫市長對此亦極關懷、市當局茲爲疏解房屋擁擠、市當局會飭由本局及財政兩局籌建日人住宅、以備本署、交通公司及各學校日籍教員中上級職員與事務員之用、該項房址、頃已覓妥爲河北月緯路四馬路轉角處、空地一段面積約達二十畝右左、地勢頗爲平坦、交通亦爲適中、已定妥由官家收買、頃定可建住三十所、完全現代日本式每所可容兩戶、分高中下三級、高級者二十五坪、中級者二十坪、下級者爲十五坪、總計每戶建築費爲一萬七千六百元、總共應需一百零六萬數千餘元、是項用款、亦係向聯銀商借、一切業經本局主管科設計完竣、不日即行招商承修、預定本年內當可修葺竣事、

三、關於馬路、溝渠、橋樑暨抽水房水閘等工程亦列爲本局本年度之重要工作、現正逐步促其實現、預定於本年底當可全部實現、

四、關於防水工作、本署臨時防汛委員會自七月十五日成立後、即督飭全體員工、積極辦理防水工作、本年防水範圍、已較往年擴大、體察實際情形之輕重、將各河分爲工事區與監視區、監視區則由各區分局負責、工事區則由本會担任之、凡認爲有必須嚴爲防範者、均有土蔴袋及草包等之大量準備、頃本會担任防護者、有新開河南北岸、子牙河南岸、北運河下游南北岸、海河東西岸及南運河北岸、紀家莊子水閘、綜計共應修築堤埝長約二萬一千八百十四公尺、與建設總署天津工程局共同防護者、有津浦支綫、大小圍堤及紀莊子水閘等、閘堤及南運河南岸、共長爲四萬二千一百公尺、已聯絡警察局派警隨時監視巡查、一旦遇有必要時、即共同實施防護工作、自本會担任防護責任、自開工築堤後、即向各河岸運卸大量土方、僱用工伕、分段工外、迄六日止、業經完成堤埝達九千餘公尺、預計全部堤埝於本月中旬可全部竣工、此外各河險要地點甚多、加以近日大雨時降、已成堤埝不免多被冲開、間有堤岸塌陷之處、本人會經先後親往視察數次、以上三處、均須加修葦場、以資防護、現正趕備大批工料、即日開始興修、至各河邇來水位雖見增漲、但以現在情形觀測、或可無虞、總之津市刻已邁入建設時期、本人自民二十八市區、罹患水災後承乏工務重任、自以才疏學淺、時虞隕越、幸荷長官之指示與各方熱情之協力、方有今日之成果、是故決本以往一貫精神、本「埋頭苦幹」之旨、繼續努力、俾不負長官與民衆之期望、劉氏侃侃健談歷三小時之久、精神始終興奮云、

津收回銅資材運動 迄今已達一萬八千斤

市公署辦公室均裝銅代用品

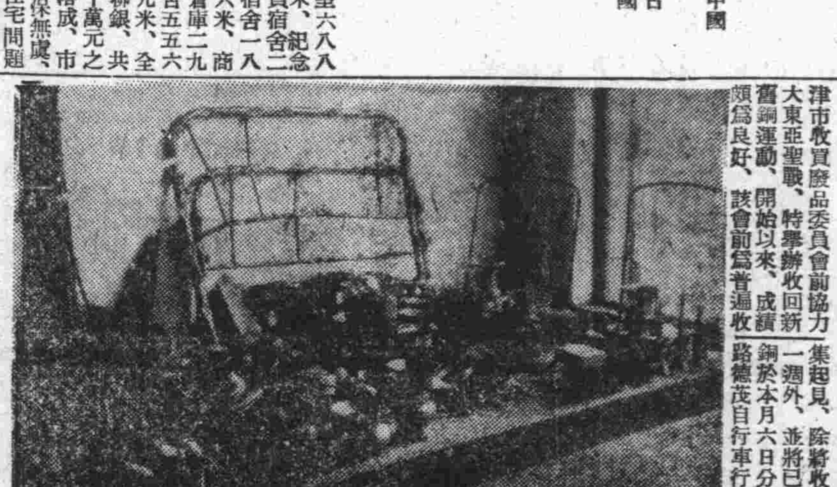

津市收買廢品委員會前協力大東亞聖戰、特舉辦收回銅舊運動、開始以來、成績頗爲良好、該會前爲普遍收集起見、除將收集日期展期一週外、並將已收回之新舊銅於本月六日分在市區東馬路德茂自行車行及法租界花園公開展覽、以示提倡而宏宣傳、截至昨日市區及各租界已收回之新舊銅共達一萬八千餘斤、現仍繼續積極收集中云、又廢品委員會常務委員長劉工務局長以溫市長躬親表率首先獻銅、所有僚屬、當效步趨、於本月七日特發起將市署及各局辦公室新裝銅飾件改用代替品、一律拆下、捐數獻納、現已蒙批准、正從事拆卸、不日當可獻送云、

整飭市容觀瞻 河岸窩棚他遷

津市於海河等沿岸搭蓋窩棚頗多、以船爲基地、上處草棚、內中多住由四鄉避來之難民與船戶、尤以東浮橋至日本橋沿岸與市一帶、商民多在榮禱後修築窩棚以爲住宅、內設電燈、陳設均備、櫛比相連、參差不齊、殊爲不雅、市警局茲爲整飭市容觀瞻起見、前由國民特飭保安科派員勸諭各河岸住戶速予遷移、以重市容、計各河岸住戶五六百家、奉令後均紛紛他遷藏、至昨日止已全部移遷云、

新民會 市公署 物資消費量調查 聯袂同心根基乃奠定

京余會長視察實施情況

北京市新民會與市當局自相並施政以來、雙方緊密連絡互相砥礪、求行政能暢達直上、尤其對於民生問題、用心可謂無微、事無大小、皆本愼重處之、其唯恐事敗垂成者也、最近爲解決京市內之世界所號恐急於食糧問題、經雙方一再研討、決議計口授糧辦法後、乃由新民會出首直接向市民辦理、組消費量調查班、調查個戶所需食糧而後即將開始食糧配給制、其物資消費量調查實施以來情形極爲良好市總會長余晉龢氏爲澈底明瞭實況情形並親加指示工作更督勵部下幹員起見、特於六日午後二時率同市總會胡漢翔部長、親赴內二區、內六區、外三區等調查場所實地視察、余總會長每至一處對各組工作垂詢甚詳、並加指示訓勉之詞、其慈祥愷惻、愛民如傷之態度殊令人敬佩、視察完畢後、一般前往填報物資消費量之市民及終日不眠不休而努力於工作之會務職員、與臨時用雇之調查人員等、無不感激涕零、奮勉有加、而誓再爲公努力之決心者、余市長亦認爲本次之調查工作、實較前實施之各項調查較爲良好云、

大東亞博覽會 增加畫劇表演

津市大東亞博覽會、自揭幕以來、鑒於終日遊人絡繹不絕、致齊園園內、頓呈空前熱鬧景象、市當局則爲利用此良好機會、宣揚大東亞戰爭及興亞滅共意義、俾增強民衆信念起見、特會同新民會津市總會在會期內、舉辦大規模畫劇公演、由市署巡迴宣傳隊新民會派遣畫劇班分別輪流担任表演、八日已在第二會場內設立舞台、預定每日於午後二時至晚九時公演兩場、劇目計爲「大東亞戰爭」、「少年鼓笛隊」「微笑的王來」等劇本、此外並說明銅資材收回運動之意義、以期喚起觀衆之注意云、

津着手平墊各窪地

將來做建民房工廠之需

津市地勢低下、兼之商務繁盛、人口衆多、穢土產量不下數千噸、以致清除量數、較之產量、不逮遠甚、市內及各河沿岸、垃圾堆積如山、當茲夏令季節、妨害衛生、傳染疫癘、莫此爲甚、衛生局局長傅汝勤、有鑒於此、前爲加強衛生力量、清除各河垃圾、曾諭清潔主任劉金策、擬具辦法、積極掃除、茲悉截至最近、計金鋼金湯兩橋沿岸穢土、業經運除完了、悉數平墊於海河沿岸及西沽各窪坑地、其南運河沿岸、及金湯橋迤南垃圾爲數尚多、刻已由衛生局實行增修土車百餘輛、每日大量運抵西頭梁家咀各地窪地其、中各窪地深坑私人所有者及官產約各佔其半、自平墊後之區、閒其中屬於私產者、除酌納平墊費外其屬於官產者如地勢廣濶將來或將爲建築市營民房及工廠之用、市屬已令財政局酌量處理云、

日本國技大相撲 昨日午前抵津

日本國技之大相撲、此次爲響應華北之觀衆、特定自今日起三日間於天津日界西宮島街天津日本淡路小學分校公開競技、此東京大相撲一行、計百四十六名、已於昨日上午八時十分抵津、由雙葉山、黑山、前田山、名寄岩中川檢查役、行司本村莊之助等領導首先參拜神社、繼訪防衛司令部、及其他官署、定於今日上午九時開始表演云、

四屆興亞美展 昨召開籌備會

於新民會與國立北京藝術專科學校主辦下之第四屆興亞美術展覽會、連日經籌委會積極策劃、大致業已就緒、前日(七日)午後三時、假教育總署、召開第四次籌備委員會議、屆時計有貴行委員長王石之、副委員長黃道明、楊敬慈、委員雷炳揚、安藤更生、徐穎、伊東哲、徐濆、主任張鳴岐、孫之儁等十餘人、全體出席、開會後首由主席王石之委員長致辭詞畢、旋即開始討論特、一、二、三等獎之選拔問題決定聘請鄭惠南、王之江、方若三氏爲審查委員、並由伊東委員提議、關於會議名稱改稱爲「無鑑查」當獲通過、於審查辦法、自第一部至第六部、定爲中日分別審查、地點擬在太廟舉行、現正在商洽中、旋繼續討論其他應即進行之諸問題、約至七時許始散會云、

菲島華滿電報

【馬尼拉八日中華社電】菲島派遣軍電政局、定自十日起、開始辦理菲島與滿洲、香港、中國占領地域內之普通報事宜、電報之種類爲私報、官報、新聞報、私報費、日文一語(片假名五字以內)七角、受報人名須二語、本文一語、則電報費爲二元一角云、

廣言

「黑信」、年來各機關接到的數目、空前激增,但若分析其成分,是仗義鋤奸的豪俠少,而藉端洩憤的小人多。

× × ×

本來,「君子隱惡而揚善」但若恐其惡之擴張,鑒其惡之罪大極,挺身而舉發者,是謂上焉者,恐其惡之擴張,鑒其惡之大極,而畏其勢燄,或惆不得已而匿名告密者,是謂中焉者,恐其惡之擴張,鑒其惡之罪大極,匿名而告密,但動機出於洩一己之私忿者,則謂下焉者矣,以上三者,雖情節不同,但對方之惡之事實俱在,無論從法律,從道德角度言,皆未可厚非。惟人無惡而誣會其惡匿名告密者,是有罪矣,人無惡而遂栽其惡,匿名報密以洩私忿者,是罪又甚矣人不祇無惡,而且有善却遂栽其惡隱其善,用德報怨匿名告密以洩私忿者,是罪又大極矣。

× × ×

蓋惡人必罪於人,固理之當然,而善人易怨於人,亦理之當然,根據此種定律,一方希望當局對於處置「黑信」須特別慎重,尤注意勿爲下級員吏造敵詐機會。一方希望各界對於寫發黑信,應深思熟慮,尤最忌以德報怨,而致干罪戾也。

津強化防疫陣容

警衛兩局聯合舉行檢查週

日法各租界行政區採共同行動

邇來上海虎疫猖獗、津市位當水陸口岸、疫菌最易潛入、防疫委員會、除已積極於防疫陣容之強化外、防衛司令部六日特召集警察衛生兩局以及日本與各租界當局擧行擴大防疫運動、警察衛生兩局根據此種方針、七日更在警局擧行聯席會議、當時決定自本月十二日起擧行全市防疫檢查週、計天津市九區三個特別分局由警衛兩局共組成四十三個檢查班、以二十一班担任固定之檢查、二十二班担任遊動檢查、此外日租界檢查班、計東南角日本第一分署一處、宮島街一處、日法交界口一處、法租界固定檢查地點三處、特別行政區固定檢查地點二處、凡未經持有注射證者禁止通行強行注射、同時並由各派出所戶籍警協力實施戶口大清查傳染病患者之調查、與衛生指導各項、限十八日完了云、

當局檢酸梅湯 發現大腸菌

九處中發現七處

關於夏日之飲物酸梅湯華北當局已施以淸潔檢查、發見無數之微菌、被檢查之九處中有七處皆發見大腸菌、期各界注意、其不潔原因不外以井水製造、同時用具不潔所致云、

南運河水勢又盛漲

提開捷地閘水位略下降

各縣正加緊協防中

關係津防水事務最爲密切之南運河、自本年伏汛開始以來、因上游雨量增多及山洪暴發原故、水位逐次上漲、迄未休止、七月二十三日曾漲至十公尺七八、(滄縣段代表水位)、經該局飭段會同滄縣署及駐在友軍、提開捷地閘四空、水勢始稍回落然平穩經時、迄七月二十八日以後、水位終又上漲、節節增高、勢極狂猛、至八月六日上午十二時、水位乃達十二公尺四二、其餘各段亦俱隨之狂漲、於是險象環生全河沿岸各地紛紛告警、該段最大洪水位爲十二公尺五〇、當二十八年津市水災時、該段之堤頂高度爲十二公尺七五、即以現在上漲之水位論距離堤頂亦只餘三寸三分矣同時復以六日晨滄縣大雨、滄縣橋南道口擋水埝漫水、經急用葦席及蔴袋裝土搶堵、始告平穩渡過、該局當以宣洩洪流之唯一有效對策爲提開捷地閘、使上漲洪水洩注於捷地減河、流奔歧口以入海、庶可保全滄縣以下各段堤防、免致津市區遭受影響、爰特急與現地友軍連絡、將捷地閘八空盡數提開、水位乃立行下降、當日下午八時已落至十二公尺二八、至七日上午八時復落至十二公尺一七矣、惟以回落之數極微、加之河南衛河水漲、五日消息水頭已到新鄉、旬日以內即可達南運上游、故水位前途未容樂觀實不可忽視、防水工作除技術調度爲河務局本身重要職責外、直接防水之實力則維賴沿岸各縣之協防、伏汛措手自可保無虞、該局爲此特以緊急情態、分別函告沿岸各縣周密聯合協防云、

充實統制經濟機構

京社會局召工商業談話

北京市社會局長于善述爲適當目前之需要而加強各商同業公會機構起見、特於八日發表佈告同時召集各同業公會及新聞記者發表談話、大意謂際此緊急物價對策實施期間、凡各工商公會俱應一體切實實行以期華北經濟臻於合理境地、而便裕民生尤應協力當局俾早日達到目的、茲誌佈告如次、京市自實施緊急物價對策以來、爲適應目前之需要及整備統制經濟機構、實行對於加強同業公會組織、及組織同業聯合辦事處、前曾召開各工商業懇談會、並發表告工商業書、促使京市各公會及商號自動辦理以收官商一體之效、惟事關重要、恐各商仍有未能明瞭而影響政令之推行特頒佈將應行辦理之事項列呈五條、並佈告週知京市各公會及各商號切實遵照不得違延爲要云、

渝府各地虎疫猖獗

當局感棘手死亡日益增多

【上海八日中華社電】因暴雨時西南各地氾濫之水害、住民皆爲饑餓所迫、走頭無路政府當局於救濟方面頗感棘手、際此時機以昆明爲中心雲南一帶極爲猖獗之虎疫、逐蔓延及於廣西、貴州、湖南、廣東等西南各省、死亡者日益增加、近一個月來之罹災者竟達四十萬之多、雲南省衛生實驗處組織防疫隊三十七隊、向各地派遣實行預防注射、並指導各醫院設隔離室、而各縣衛生改善之目下、亦大爲狼狽、各地皆因缺乏藥品、故防疫隊不生何效果、當局對此惡疫之蔓延、阻止無術、呈頹然自失狀態、

爲大東亞博覽會 津漫畫協會 舉行漫畫展

天津大東亞博覽會再開之第一日(昨日)適爲晴朗之星期六、場內盛況空前、觀衆異常踴躍、今日開尚有天津漫畫協會會員二十餘名、舉行自由作品競賽會、其作品並將於十七日起於旭街大丸商店公開展覽、而爲大東亞博覽會漫畫作品展覽云、

華北雜誌作者協會 樹立中心思想

今晨召二次籌備會

爲謀華北各雜誌作者思想之統一、作風統一、樹立作者中心思想、以完成興亞之任務起見、特聯合華北各雜誌作者、如中國公論、新進、吾友、國民雜誌、婦女雜誌新少年雜誌等十餘雜誌社作者約數十人、組織華北雜誌作者協會、現已正在積極籌備中、並定於今(九日)十二在京墨蝶林召開第二籌委會議云、

寧園今日舉行 天鐵天實網球賽

天津網球聯盟主辦大東亞博協贊、將由九日正午在寧園舉行天鐵天實網球比賽、人數如下、天津鐵路局俱樂部—天津實業俱樂部

天津鐵路局俱樂部	天津實業俱樂部
(伊藤 山根)	(荒木 楠木)
(深山 大厚)	(小松 矢野)
(振井 木村)	(中村 岡本)
(岡田 小川)	(村上 川上)
(山崎 回船)	(森 王)
(今井 金光)	(加藤 平塚)
(車戶 遠藤)	(小村 長谷川)

又網球場入場無費、

再度揭幕空前火熾

燄火遊龍翩舞佳麗天生

七萬觀衆喜溢眉睫

大東亞博覽會

夏雨初霽、花花世界明朗淸快、炫人耳目之鑑個東亞美妙天下縮寫再度粉飾擺列華北萬萬蘇生民衆之前寧園積水宣洩完畢、曲路幽徑明淨異常、花紅草綠雜陳其中、予以昇平景象之大東亞博覽會場空前絢麗點綴、各館外飾再添美觀壯麗、內部滿壁紅磚砂土、異常淸潔、使遊人咸感愉快舒、八日再度揭幕造成特殊盛況、上午九時前遊衆四方緊擁絡繹於途、鳴砲後遊衆歡快踴躍入園、霎時園圃歡騰、恬靜會場又呈蓬勃火熾熱烈情緒一時曲經湖畔笑語喧天、平靜湖水中納涼船飄蕩往來、空際復盪溢動人曲調、在在散播趣味空氣、節律音響促人興奮無以復加、當日最大特色爲濃重含蘊日本風味、舉凡音樂及各項演藝技術表現、置身其中直如遠遊瀛島、積極顯示友邦美妙藝技、形形色色包羅盡致、廣播館台基聳入雲端、快樂氣氛濃烈、散佈控制全部會場、新民館在積極修飾整理、最引人注目者爲大東亞館內部有力設施、遊衆按步觀覽直若親歷大東亞聖戰前先鋒頭、香港降伏、爪哇攻陷、星島轟擊活躍情況展示人前、電火閃爍眞如遙望陣地、敗戰降伏之英軍主將蠟人活靈頹喪、與歡快情緒之遊衆形成有力對比、另外一部之南洋風景則傳神阿堵、人物風光組織入微、泰國河流直貫市中、古代建築莊嚴富麗、出現於現世紀中尤著情緻、圖面除栩栩生動更於小巧處表達大東亞共榮圈內各各地帶之徽象、豪華之演藝復呈生氣、當日下午三時及八時半開演兩場爲日本演藝大會、係日本藝能報國會表演古典日本美化舞蹈、麗質天生之舞姬於歡聲雷若中翩翩起舞、委式曼妙、襯以幽抑音樂、直使觀衆如臨仙境、至於妙齡中國少女集成之歌劇團亦復戰歌戰舞、益增妙趣、場內水洩不通盛況空前、日本商業學校學生於午後一時起在第一會場內之滑翔機飛行場表演飛機駕駛、一時園觀如堵機身翱翔空際、天空雄壯、武容清晰供人欣賞、野球場內於下午五時起展開奉天實業對天津實業之野球鏖戰、一時身手大現戰況緊張、大東亞海及聖戰壁畫、周際遊衆貯足、東亞現勢一見即明、四處來津參與觀覽之團體尤夥、手持旗幟奔馳往來、目不暇視、女看視員益形忙碌、對各項設施對遊衆詳切說明解釋、香汗透衣猶不少息、當日上午觀衆約萬餘人、下午驟增六萬餘人、全日達七萬餘人可謂空前盛狀、入暮園中燈火大明更呈奇景、點點燈亮閃爍花綠環境、値人流戀、特殊節目爲八時開始揭示之炫奇焰火、萬花雜陳美不勝收焰火節目凡四個皆精采空前、絢爛滿目、於明朗夏宋之夜、盛大之大東亞博覽會內曲徑蜿蜒、廣告彩燈光亮四射宛若火龍、遊衆穿梭不絕、歡聲番若、四項焰火計(一)大東亞博覽會(二)水中金魚(三)螢河戰(四)銀花圈、各具趣味噓頭十足、一片昇平氣象充溢空間、暮色蒼茫中探照燈光直射光怪陸離之巨型噴水塔、大東亞博覽會之美妙寵大字標盡入眼簾、有如巨字鑲嵌天空、誠屬奇觀、螢光蟲羣空中飛舞更屬特殊噱頭最妙者爲宋折精巧花砲連續響起、旋由空際銀花成團急驟降下、霎時忽隱忽現、有如海市蜃樓、幻景空前、比及十時始於觀衆熱烈歡聲中乃告熄止、至於九日大東亞博覽會中演藝節目除舞冰如演奏佳劇外、野外劇場之雜耍節目誌次、下午二時至四時張士誠之樂亭大鼓(玉堂春)武桂芳艷芳之河南墜子(李翠蓮)馬寶山之奉天大鼓(小上墳)小蘭茹趙佩茹之對口相聲(關公堂)七時三十分至九時、花小寶之梅花大鼓(黛玉悲秋)陳亞南陳亞華之魔術、小綵舞之京韻大鼓(長板坡)九時後則映演電影、計華北電影新聞第十三號及日本工業大觀兩卷云

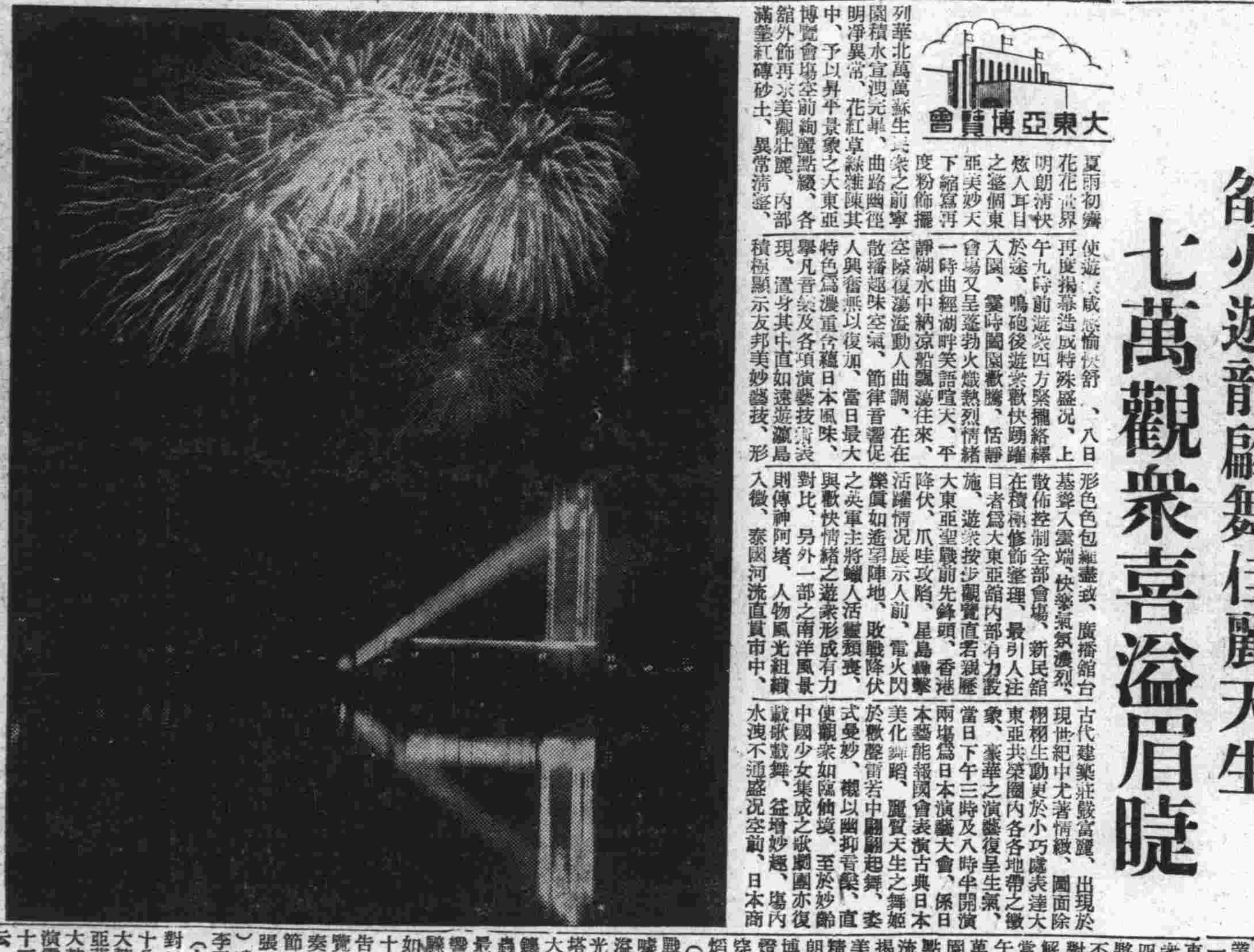

圖爲大東亞博覽會即燃放燄火之絢麗刹那

建署策華北建設方針

定期召開業務會議

華北政委會建設總署督辦殷同氏、業已病愈銷假、到署視事、茲爲明瞭本年上半年度各地建設工作實施狀況起見、特定於八月下旬在該署召集各局局長及各地工程局長來京、舉開業務報告會議、并策議今後華北建設事業之方針云、

六分局竊案破獲

本市六分局境內新興路福星里一號、同和熔接棒製造工廠本月三日夜被竊失去五馬力電滾一個、該廠支配人竹內雄三當即報知該分局請求追緝、迭經詳密偵查、結果辛於四日下午該局偵緝員張寶誠譚寶林等、將正犯趙文和(係同和工廠退職工人)及從犯趙鳳林朱學貴三人捕獲經嚴訊得悉、始知從犯二人均係六分局退伍警士彼等退職後、即歷次行竊、此次又同趙文和偷竊電滾、埋藏在新興路電網旁之崗樓內浮磚下一時人贓俱獲、除將證物由日人竹內領回外三人犯決與嚴懲云、

頭痛 感冒
頭痛發熱 痛苦難受 速服數片 雲散霧消
各藥房出售
腦波平 藥片 N109

包戒鴉片烟
明德粉戒烟不用注射不碍作事携帶便利無何痛苦 南馬路東電旅館西戒烟專科 王健卿

註冊商標
萬年牌(牙刷)人稱爲
牙刷之王
式樣全備 老幼成宜 漂亮潔淨 講求衛生 種類很多 定價低廉 各商均有代售
上海分此 大成機製牙刷廠出品 (廠址天津西頭場院街)

自來水筆用
來篤墨水

天下一品!一家一瓶!
大瓶小瓶各種 全國文具店均代售
東京 穗積墨水股份有限公司
ライトインキ

如欲早日剷除
耳 各病
鳴聾底痛瞽
一盒負責保好
華北政委會內政總署特許「張氏一耳丸」
代售處北京西直門三官廟體仁堂烟台信誠

天和醫院 民衆保產部 柯應夔大夫 余韞珠護士 主辦
特政區馬廠道西湖飯店舊址
門診:星期二,四下午三至六時住院急診及出診隨時
本院以保衛母體培護胎兒並減輕病家負担爲主旨接生僅收五十元貧窮者酌減內有最新科學化設備以治療各種病症及難產
附註:柯大夫婦人科及婦人癌瘤科每日下午照常應診 電話30246號

前協和醫院內科小兒科專任醫師 劉文清大夫 出診五時後 急診隨時
診所:上午法界綠牌電車道協和藥房電話三、四九三三 下午特政區五四號路純仁里四號 電話三、三九一四轉

前南滿醫院醫師 王英宸大夫
專門皮膚性病科 統治內科小兒科
特設戒煙專科 保證戒除永不再犯 不碍公務 取費低廉
診所法租界卅二號路(張莊大橋) 電話3·4957

特一區九號路(杭州路)十四號・電話三三〇八二
協和醫院醫學博士 前馬大夫醫院醫師
雷大夫診療所
門診上午八至十二時・下午二至七時・急診出診隨時・貧者施診

內科小兒科病理化驗科
尚伯華大夫
化驗血液尿液糞便及痰其他分泌物並細菌培養動物試驗
特二區診所 門診時間 上午八至十二時 星期一至二十 電話4.0345 地址大佛寺旁林家胡同
法界分診所 門診時間 下午七至九時 星期三至五 電話3.1731 地址二十六號路(綠牌電車道)維斯理堂對過

滿庭芳

影壇近訊

德國烏發及薩夏兩大影片公司年來產量豐，染簡潔輕快之作風，新攝製名片「祖國英魂」係由德國大導演家哀利西安蓋爾處理全面，故事慷慨激昂，悲壯熱烈，充滿肉與血的氣氛。劇情係敘述十六世紀羅克克時代而產生之一大英雄，替主盡忠，拯救一國危機，場面驚險火熾，繪聲繪色，相當緊張，光線角度配攝亦臻美善，全部古裝色彩，新星克利斯多爾、瑪爾蕾茵等合演，技術均甚洗鍊。

法籍影星賈利飽齊與德國女星瑪琳黛瑞書，曾一度合作「藥園恩凡」，予影羣以深刻印象。最近法國愛西意片廠亦根據此種情節而以沙漠為背景之愛情名片「沙漠戀火」，全劇浸潤纏綿悱惻氛圍，用法國名導演加多巴倫塞利嘔心發揮特殊技巧，男主角為法影壇美男子約翰壁爾愛蒙領銜主演，約翰曾演出「×女湖」，「黑色的陰謀」，「最後關門機」及「布立巴大隊長」等片，頗受法國影迷讚許。女主角為瑪爾塔拉琶兒及賈兒娃尼兒合演，片中故事係描寫一對男女的戀愛，為了爭求自由逃往荒僻沙漠中度其憂鬱煩惱之憧憬，頗為動人，表情是細膩，耐人尋味。

北京李麗慶得良師
梅蘭芳在港收弟子
赴滬前一日行隆重典禮

梨園佳話

北京李麗二次歐遊歸來，她對藝術的觀念，也恰像她所走過的路線，由西方又回到東方。所以她居港數載，很少見她再跳那獨擅絕技的「腳尖舞」，也很少聽到她隨着鋼琴哼哼西洋調兒。但相反的她對本國的京劇却感到了很濃厚的興趣，拿了全副精神苦心孤詣的研究。偶從她門前走過，常常聽到悠揚的胡琴和着清脆的旦腔。不錯，京劇是一種極重繩尺的藝術，短時間裏是不容易學好的，可是以李麗那聰慧艷絕的藝術天才，便減少了很多的困難。本年三月間首次在香港所演的「鴛鴦」「探母」「王寶川」，已使一般人嘆為奇蹟，二次到廣州出演，居然又添了「玉堂春」和「十三妹」更出人意料之外。這固然是靠自己的天才和努力，但溯本追源還是最得力於梅蘭芳先生的親自指點，所以念白咬字行調使腔，均能出人頭地她自己也常說這點成就是梅先生一人之賜，就在梅先生離港赴滬的前一日——七月六日——正式向他磕頭拜了老師。

地點是在香港中昭和通大同酒家四樓的南昌廳，介紹人是銀行界聞人倪士欽，許敬南兩先生，來賓有馮幼偉，許頌年諸先生，以及社會男女名流多人。按梨園規矩「拜師」是一個極隆重的典禮，所以那天在南昌廳裏也擺了香案臘台和「翼星宿君」—祖師—的牌位，香烟繚繞，燭光閃閃，儼然就是一個做佛事的道場。就在這莊嚴靜穆的空氣中，李麗向祖師牌位行罷禮後，便要向老師跪拜。梅先生雖一再客氣要改為鞠躬禮，但李麗認為拜師不應草率，終於是恭恭敬敬的磕了三個頭。當她起立的一瞬間，我幾乎疑為她在過排玉堂春。梅先生照例以謙揭的詞句向新弟子鼓勵一番之後，李麗又向介紹人鞠了三躬，才算大禮告成。

那天還有名票友趙仲安先生他也是私淑梅先生的一位，在平漢路保定當站長時，早已馳譽票界，近年來笄頭日進，造詣尤深，梅先生對他的藝術，屢屢的讚不去口，所以也同時拜了老師。

他們師生和介紹人攝影以資紀念，便設筵款待男女來賓，席間馮幼偉先生，講了很多關於梨園界的幽默故事，惹得大家笑不可遏，從正午直至二時半才結束了這段拜師的佳話。

（圖為梅蘭芳和女徒李麗合影）——王瑞豐自香港寄——

燕京二部出品 御碑亭月中來津

華北電影股份有限公司主辦之燕京第二部佳作「御碑亭」全部為古裝，演員均為京戲曲學校高材生，女主角孟月華由該校女生張貫珠所飾，男主角由金伯嗜飾，飾王有道之妹王淑華則周金蓮所扮全片各角扮相超俗，唱作均佳，該片四日下午三時在該公司試演並招待各界參觀，預定本月中旬即將首先在津上映云。

大東亞博覽會 今日游藝節目

野外劇場 下午二時—七時 雜耍合作演藝大會

演藝館 早場（三時至五時）鄭冰如「三娘教子」代團圓 晚場（八時半至十時半）鄭冰如 全本「鎖麟囊」

慶雲「新天河配」 佈景新奇初一起演

慶雲戲院自反串京劇以來，轟動一時，雖值溽暑，而上座何不少衰。茲以乞巧節在邇，該院連日趕排「新天河配」，於舊歷七月初一日起演出，該劇有新奇佈景，除「大羅天」，「靈霄殿」，「鵲橋」等外，並由名家設計，於第十四場有「降雨現日」「小橋行人」之真實景緻，第十六場則有「火燒書房」，「真牛升天」等新奇別緻，耐人尋味，而尤清新者，即為第二十四場之「龍鵲門」，純循滬劇編製，北方尚無出演者。預料此劇一出，必可萬人空巷也。（達）

「紅樓二尤」穿插結構欠通順
離原本太遠尤不近情理

「紅樓二尤」一劇，為「荀留香老板」新戲之一，近數年來，荀氏及荀派諸大女徒，每每貼演，視為號招劇，的確此戲每一貼演，真很是叢一般觀衆之歡迎，雖然說是編劇家之成功，但也屬於演劇者之魔力也。

此劇係摘編「紅樓夢」中「賈二舍偸娶尤二姐」一段，按書中此段節目，經「曹雪芹」老先生之妙筆，點畫入微，描寫盡情，的確精彩之極，編劇者取中此段節目，固屬精明，不過劇情與書意未免太差，是乎好相編者跟「鳳姐」有怨，與「秋桐」有仇，故意添改，致生添足之嫌，固然戲劇因有種種關係，難與書吏一樣，但是此戲未免添改太重，多有不合戲理之處，茲特指其數點列後，俾供參討也。

按書中秋桐，係一美婦，雖然潑辣輕狂，但未賜打尤二姐，王熙鳳雖然狠毒，暗施詭計，縱放秋桐，挫折二姐但於二姐落胎，見是男孩，私心中尚覺難過。劇中鳳姐與秋桐，在房中暴打二姐，並將二姐落胎之兒，用熱水澆死，立於房中，雙手卡腰高聲大罵，試想如此行為，既非狠毒，更不相貴官之女，完全形容一個潑辣無恥之村婦，尤二姐因見胎兒已落，且兼苦悶難挨，故於夜中，暗吞金子，穿齊新衣，臥床而死，劇中鳳姐言與二姐治病，所服之藥，赤金為引，平兒在旁，指而言明，遭受鳳姐責罵，始不敢言，二姐在反抗之下，終被鳳姐及秋桐強迫灌下，因而身亡，賈蓉本為俊美風流少年，雖然行為不檢，但不是劇中之小丑，猴頭鬼臉，舉動生厭（按賈蓉一角，原非曹操及張松等等可比，實不用扮以丑角）。以上不過對於扮演角色，略指數點，雖有待改之處，但是尚可敷衍，所最不通順者莫過此戲之明暗場也，憶及舊正，荀派高足「童芷苓」出演北洋，忘記何日早場，貼演「紅樓二尤」，余因此戲向未一觀，故於是日往觀，「童伶」先扮三姐，後扮二姐，表情及行腔念白，確有乃師狀態，「壽苓」飾柳湘蓮，舉動台步，尚屬俐落，「賈多才」飾秋桐，醜態百出，惹人生厭，既至三姐觀劇，鍾情湘蓮，見湘蓮演戲時之架式，三姐竟遂同比量，手脚齊飛，滿台亂轉，此等處不特捨離劇情，即觀劇者於此時，亦難明該二人之身份及地位也，後至賈璉營金屋，娶二姐，並將尤母及尤三姐，接居一處，賈璉與二姐下場後，尤母與三姐在明場睡眠，於此時忽上薛潘，路遇強盜，正在危急之際，柳湘蓮上場，將強盜打散，救脫薛潘，湘蓮又與薛潘在場上結為兄弟，方始下場，余於此時，祇為三姐因念湘蓮太重，故於夢中相會，既至柳薛下場後，方知的非夢也。按皮黃在今日，能得持久不衰，超過昆曲秦腔之上者，即因其劇情通順，易於瞭然也，試看，王寶川，四郎探母，借東風等戲，能得永遠不敗，久受歡迎者，若非其劇情順理，即不可能也，希荀氏對於此等處，應加注意方不負「名」字之實也。（孫盛生）

久別古城擬重登氍毹
徐碧雲前途難樂觀
須借重他山組健全戲班

天河配是暑後各戲班開演的第一場戲，藉其天時地利人和的各種優點，這齣戲在每個戲班都能獲得多數觀衆，各戲班也就以此做暑後振作演戲的契機，開展其秋多演戲的方針，所以有許多新的戲班，在這時間成立，也有就原有組織稍加改變，以求強盛化的。

今年的新班，要以徐碧雲久別古城，重登氍毹，最惹人注意，徐曾紅於前二十年，是與四大名旦同時而起的老角，但他沒有梅程那樣堅定的性格與生活，以致身心被粉色所摧，連累事業一敗塗地，最近來京，欲圖再起，不問其行為是否已改入正軌祇論台上，恐難做到大紅大紫的地位，并須有借助他山的計劃與組織，才能立足，這是局外人可以看得很清楚的。

大概觀衆對於角色的唱作，必先有好印象或發生莫名的情感，才能長期喜聽其戲，今日的戲班，若無此種觀衆即難維持，如吳素秋，言慧珠等，推演特殊性的戲才能叫座，就是這個緣故，其程張，馬，譚各大班，不論演老戲或新戲，皆可上滿座，乃觀衆對之極有好感於胸也徐碧雲此來，在社會對之早已隔膜，其地位已淪入黃玉麟一流，雖能唱，無出人之長，雖有新戲，不逾四大名旦新戲範圍，則難引起觀衆對彼戲的興趣，而難得發展徐碧雲果然要長期再立於台上，似應瞭解自己的名字是已不夠支持一個戲班，必須健全戲班組織，覓一擅於唱做的老生，並老旦，小生，花臉各項脚色，亦極能吸引觀衆，每場戲的戲碼，必配置得齣齣可聽，而更須偏重流行的老戲，由此漸引起社會的注意，獲得若干基本觀衆，打開一條出路之後，再把自己的新戲，妥慎演出，就不愁其持久之計了。若主觀的把自己估價過高，突如的用廣小翠等私有劇本做號召工具，縱然給社會一個新奇的刺激，熱盛一時，那不過是跑碼頭的辦法，不易在京獲成基地。（齊）

燕子人家
第四回 揭翡擲蓮空賦章臺柳 流鶯捎蝶錯上別枝花
劉雲若著（四二一）

所以古人說、士無賢不肖、貧者鄙、其實不一定貧、只要是士、連富的也有幾分鄙、只是貧者更甚罷了、向來在人口裏、一說便是酸秀才窮念書的、好像他們和窮字離不開、實則世上比秀才更酸、比念書的還窮的、儘有其人、只於不像他們把窮樣酸氣、擺在表面、還自以為貧者士之常、却不管旁人掩耳而過之、試以兩種人作比、一個拉洋車的、一個窮念書的、立在一處、論品格自然相差天淵、但那拉車的也許穿身乾淨褲褂、露着健康體格、說話響亮爽快、有人叫車、高聲答應、說價也乾脆多少錢、少了不去、處處教人發生快感美感、但那窮念書的、必是一件污舊發霉的長衫、聳肩駝背、氣度猥瑣、形容醃臢、說話咬文嚼字、吞吞吐吐、若和他商量點事、必是遲疑反覆、忽而瞻徇、忽而屏俱自高、自命不凡、好像用周文王的車都請不動他、忽而偏僻狹隘、一句話氣得喃喃自語、三日不絕、為一個小錢鬧得痛哭流涕、爭執無已、試想人們看着這兩個人、應該作何感想、所以路多旭向來主張讀書人尤其不可落相、最反對酸士假醋、他自己也頗修邊幅、時常儀容端整、衣服鮮華、仍是富家翁的本色、并不像那種頹放不振、污穢不得的名士、故而見着雪門、更對了他的眼、當時談了半晌、雪門就把自己身世都說了、路多旭聽着嘆息、就問雪門志向所在、有意替他幫忙、雪門答說自己雖然愛好文字生涯、但是身歷其境、久感雞肋乏味、很想趁着青年、改途作一番正經事業、路多旭聽了、拍手說道、你這志向是對的、按我們的過合、可以說是翰墨因緣、若在旁人、自然要邀你加入我們的詩酒雅集、多添一位文友、你境遇不好、可以略加補助、我却不願那樣、因為這是老年消遣餘生的事、怎能就悞青年人的大好光陰、你既願意作事、我就代你留意、從今天起、請常來盤桓、不要客氣、雪門聽了他的話、就常去過訪、有時也在園裏下棋、過些日以後、路多旭看出雪門誠實可靠、就把他送到一處實業公司作事、那公司是路多旭兒子小路二主持的、雪門和小路二也十分投機、居然結成金蘭之好、不多日子、便升到總務主任、因為小路還兼管理別處的事務、雪門就在無形中成了長期代辦

不痛不癢 藥到如神

大學眼藥

放送節目
京津廣播電台
八月九日（星期日）（第一廣播節目）

八·〇〇 新民體操 八·二〇 修養講座 八·四〇 時局解說 九·〇〇 新聞 九·二〇 商情行市 九·三〇 行政工作報告 一一·三〇 兒童時間 一二·〇〇 報時唱片 一二·一〇 職業介紹 一二·三〇 一、「蓮花落」二、相聲 一二·五〇 魚肉蔬菜行市 一三·三〇 評書水滸傳 一四·三〇 新聞 一四·四五 一、牌子戲 二、時調小曲 三、京音大鼓 一八·〇〇 新聞 一八·一五 兒童時間 一八·四〇 一週大事彙述 一九·〇〇 一、單弦 二、琵琶獨奏 一九·四〇 演講 二〇·〇〇 新聞 二〇·二〇 趣味講話 二〇·四〇 一、樂亭大鼓 二、梅花大鼓 二一·三〇 地方新聞 二一·四〇 —由天津電台轉播— 墜子 二二·〇〇 報時新聞 二二·二〇 一、京劇 二、預報節目

△津 二二·二〇 職業介紹 一七·三〇 梆子唱片 二二·四〇 墜子相府借銀 武桂芳 二三·二〇 預報節目

李東園
可繼孫派衣鉢
此次下海為藝術努力（上）

盛傳一時之李東園，偕弟李東山子李明揚下海問題。筆者因關心老友，特訪東園老兄於惠中飯店，得暢談，茲簡記其（東園）所談個人志趣如下、

「余（東園自稱下仝）先父最喜國劇，曾創辦西開學校頗著成績，今日知名之士，出自先父門墻者甚夥，蓋當年熱心教育，固不遺餘力也嘗語人云，我將使學校之唱歌一門悉改皮簧，因一般唱歌，怡情悅耳有餘，而感人不足，皮簧則兼而有之，且不祇用以教學子，更可用為社會教育之助力」云云，故余等弟兄，幼皆習唱，校內每有當局視察，或來賓參觀者，即令余等唱數段皮簧以為炫，先父臨危，曾囑余等今日社會風尚日下，非國劇不足以正人心，爾等宜完我未成之志，努力於國劇且須設法發揚之，但宜避免淫盜劇曲云。

余性嗜國劇，且承先父之遺囑，故與國劇結有不解之緣，尤喜老鄉親（孫菊仙）之黃鐘大呂，頗蘊悲壯慷慨之氣，匪似今日一般靡靡之音之易學也。例如托兆碰碑，按譚派唱法，其有天賦者，一二日即可以成歌，學孫派則不問其天資如何，經數年得有幾分像者幾稀。故內外行無不避難就易，而孫派之歌，遂成絕響，斯實為國劇界之一大損失。尤以當年孫老性極梗直，所唱之劇，皆與人心有關，如最著名之「三子」（桑園寄子，硃砂痣認子）「三娘教子」皆孫老得意之作，今日常見諸劇如烏龍院，戲鳳等，皆孫老所厭，而近年舞台烏龍院戲鳳等劇，甚形活躍，而富有教育性之「三子」，已輕不一見矣，悲夫余習孫劇，歷有二十餘年昔孫老每登台，必往聆不輟私摹其味，先猶以為易學，既經試歌，則無半分相似，始知孫之歌，難於一切也。

光明 今天三場 三點 五點一刻 九點三刻
明星大君子唱中却是 無法無天無惡不做 秘密離奇恐怖偵探巨片
怪漢
勾結匪徒古廟盜寶 分贓不均刺斃同黨 奮勇逃獄警探追捕 緊張激烈必定滿坐

真光 今天公映三場 三點半 六點半 九點半
周璇主演 解語花 七支名曲 人間絕唱
在滬連映月餘 打破上座紀錄 情節巨片
顧蘭君成功作 蕩婦 下期演

明星 今天上午十一點起開演循環
京劇電影 後天起演頭輪新片 荀派坤伶 趙嘯瀾主演 玉堂春
影后胡蝶兼飾變角 姊妹花 完全新版 偉大家庭悲劇
晚場 上旅劇團借座演話劇

天宮 今天三場 三點半 六點半 九點半
周曼華 舒適 主演 奇情婉艷社會巨片
秦淮世家
為富不仁 惡霸橫行 弱肉強食 欺女失身 香妹伸怨 弱女犯險 抱打不平 書販仗義

河北 今天一點半 四點半 六點半 九點半
陳娟娟 王竹友 王獻齋 黃耐霜 主演 全部武俠 緊張驚險 武俠搏鬥巨片
江南小俠
騰雲駕霧 飛簷走壁 五行神劍 行俠仗義 除暴安良

腿病專科
凡一切腿部病症均能負責保好並能包治 地址法界二十七號路北頭 南濟藥房李鵲江大夫啓

瘟疫霍亂 快服十珍油 能當時就好
頭疼牙疼 快擦十珍油 能消炎止疼
耳底耳瘡 快擦十珍油 能止膿生肌
濕氣疥毒 快擦十珍油 準去腐生新
無名腫毒 快擦十珍油 準消化無形
蚊叮蟲咬 快擦十珍油 準止癢止疼
暴發火眼 快擦十珍油 準明目清睛
痱毒汗癍 快擦十珍油 準去毒去癍
腳氣潰爛 快擦十珍油 準拔毒生肌
水火燙傷 快擦十珍油 準止痛消炎
▲十珍油普濟世人半送半賣每盒只售四角歡迎各家批購
▲十珍油招請外埠廣為推銷利益優厚
▲十珍油本市線店藥房京報房均售
▲十珍油內務總署化驗許可家家必備
▲十珍油函購處天津城內鄉祠東洗家實胡同一號閻錫晉化學工業社

大明 今天四場 早十點半 下午三點一刻 六點 九點半 同時加演
周璇主演 夜深沉
羅士傑歌舞團 古典足尖 中國歌曲 國曲
名歌多曲，人間絕唱 每票僅加兩角

北京重金禮聘 永春社劇團 率領上海新青年劇團 武戲劇團 大合作
領導 李萬春
遇春 宋春月 藍春 魏蓮芳 姜鐵麟 蘇連漢
趙世譜 陳鵬林 小百歲 陳少棠 張銀邦 鍾鳴元 白玉茹
張韻樓 周瑛鵬
侯振臣 劉俊庭 周慶臣 郭奎鵬 陳慶芳 孫春 石卞林
王德祿 張世孝 劉斌升 張永祿 張富有 林鳴霄 于義亭
十二星期三晚場 安天會 十三妹 雙四村
十三星期四早場 三擺冲霄樓 大破銅網陣 穆天王 虹橋贈珠 白馬坡
十三星期四晚場 漢壽亭侯 嘉興府 瓦崗寨
十四星期五早場 兩將軍 青風寨 鴻鸞禧 金刀陣
十四星期五晚場 佟家塢 挑滑車 單刀會

上光明
路凌雲 梁一鳴 張淑嫻 彭英傑 徐劍鰲
關雁儂 張德發 趙鴻林 曾璧君 金立鵬
劉淑琴 張淑雲 張連昌
星期三日公演 標準 天河配
早場票價（下樓）前排一元六角五 中排一元三角五 後排七角（上樓）前排一元三角五 後排六角 包廂九元
晚場票價（下樓）前排二元三角五 中排一元五角五 後排九角（上樓）前排一元五角 後排八角 包廂十二元九角五
茶捐在外

【特約合作】
古裝青衣文武花衫 鮮蕊芳 正宗鬚生 陳雲聲 長靠短打勇猛武生 李盛斌
鮮蕊芬 劉榮萱 張海臣 王維錡 鑫小樵
今天（星期日）早場 青風亭 御碑亭 鐵公雞（一至十本）
今天（星期日）晚場 審李七 三岔口 四郎探母（坐宮 盜令 過關 見娘 回令）
明天（星期一）晚場 下河東 武家坡 美猴王（生平傑作）（水濂洞 鬧地獄）
後天（星期二）晚場 取洛陽 三娘教子 鐵公雞（一至十本）
平民化票價 樓下前排 中排 後排 樓上前排 後排 包廂 茶捐在外 先期售票 對號入座

中國大戲院 冷氣開放 如秋涼爽
李世芳（公認小梅蘭芳四小名旦之一） 袁世海 紀玉良（南北馳名譚派正宗文武老生）
姜妙香 蔡寶華 孫盛武
高世泰 邱富棠 賀永華 艾世菊 李世霖 馬連昆 任志秋 張盛利 張春華 費玉策 蘇慶山
今日（星期日）日場 兩將軍 奇冤報 紅線盜盒
今日（星期日）夜場 三岔口 夜審潘洪 生死恨（全部）
明日（星期一）夜場 武文華 托兆碰碑 霸王別姬（全部）
後日（星期二）夜場 盜庫銀 甘露寺 金瓶女（全部）
票價（下樓）前排二元三 中排一元六 後排九角（上樓）特座二元三 前排一元六 後排九角 三樓四角五（包廂）頭級十五元 二級十二元 三廂九元 每位另加茶資 每位捐費一角在外
屋頂遊藝場 小舞綵 長坂坡 金喉歌王 全體女藝員三十餘人登台 今晚加演反串京劇 奇術騙談 票價每人一律六角 每位另加茶資捐費在外

天祥三樓 小廣寒市場
禮聘上海文濱申曲劇團 筱文濱領導
小筱月 小王王王方吳沈邵范徐陸陳張張楊楊筱
愛夢鑫筱桂祥桂濱青醉寶蓮松芸素悲飛月月
珍琴良馨新棠雲林孫鳳梅奎寶齡貞琴馨飛英珍
今天日夜兩場 早場 慈母淚 斗米換子 新房相會 晚場 白艷冰 雪地產子
（每天起正午十二時開始售票）票價 大小包廂每間八元 對號座每位兩元一 中排座每位一元 樓上後排每位五角 茶捐在內 （時間）日三點至六點 夜九點至十二點

天華景戲院
應節佳劇 六月八日起連台上演！
七夕 天河配
完全新型 立體佈景 色彩華麗 設製巧妙 真車真牛 真鳥真水 真河蓮印 燈七巧燈 牛入塊燈 穿插熱鬧 銀色天河 意態逼真
分家一場，滑稽妙絕，五音聯彈，聲韻悠揚
本劇內容優美保證越超一切上演之天河配
欲飽眼福 即請光臨
本院上演 包廂無多 必定滿座 火速預定
電力彩色玻璃旋轉蓮花池噴水暑象美麗偉大沐浴一場尤為香艷

華安
國華影片公司新型歌唱喜劇 周璇·白雲 解語花
今晨十一時早場 循環開演 三點一刻 五點 七點 九點一刻
要看只有今明兩天
後天換演 浪漫絕倫 艷不可當 顧蘭君 蕩婦 大膽演出令觀客難忘情，哀艷處如斷腸

平安 三點半 五點 九點半
傳誦世界之不朽名作 貝勒曼 貓橋
火焚貓橋 自背叛 義林遇刺 拿破崙時代一場可歌可泣 世界文豪 哀艷如訴

上平安 三點半 九點半
裸女舞王 最末一天 肉感艷片
明天捲土重來 巨人 弋利牟

餘昌鐘表行 總行法界天增里 支店官銀號

北京光明製藥廠偉大出品
中國第一種清涼劑 真正純牛黃精配製
清涼靈
降低血壓高 預防腦冲血 避免急性病 導入正常態
催通血液 復活關節 整理神經 恢復機能 舒筋活血 逢痰化水
羊角瘋癲·半身不遂·麻木寒腿 口眼歪斜
中風不語·手腳不靈·痰盛癱瘓 短期除根
服過者莫不信認·未服者最好先試
取消獨家經理 實行公開推銷
全市普遍委託代售處病者購服今後益形便利

（本市代售處）
仁和堂河北大胡同中間華洋大藥房河北大胡同中間韋安氏
大藥房河北大胡同中間濟世藥房北大胡同太和堂大胡同
南口單街子老太和鍋店街路南中西大藥房鍋店街路北中法
藥房鍋店街西口普安堂北門外瑞源京報房北門外竹竿巷口
福興東京報房北大關橋南路西協成信京報房北門外路西福
興公北門外路西保和堂北馬路北門東上池館大藥房官銀口
永濟堂東馬路華英大藥房東馬路天順京報房東馬路老義號
東馬路一和堂東馬路保和東馬路老怡和堂東馬路共興和
藥房東南城角德順京報南門臉中南京報房南馬路惠民西
藥房南市平安大街文林日租界旭街福記稻香村日租界大
街嗜古市南市廣興大德瑞號市廣興大街中東藥房南旭
永安大街泰安藥房南市永安大街玉太和南市清和大街成市
大藥房法界廿五號路廣堂法界綠牌電車道錫資診所法城
廿六號路志新京報房法界開[illegible]堂西永和烟「法界教堂界
北華廣告社法界卅一號路慶豐里口北洋廣告社法界西號後
華生商店特一區大營門北大藥房特一區福州路萬興銀號路
一區六號路普濟藥房特一區六號路天興藥房特一區六號特
同濟藥房特別政區海大道文記藥品部法界廿六號路路

「牛黃清涼靈」係純資牛黃配製與普通牛黃藥不同服後清氣上升濁氣下降一股藥力直達全身細小筋脈舒筋活血追風遂邪遂痰化水導入正常專治半身不遂麻木寒腿口眼歪斜中風不語手腳不靈痰盛癱瘓言語不清神經錯亂羊角瘋癲等症服後即時減輕短期除根並能預防痰火痰壅痰絕血閉腦冲血腦溢血突然昏倒猝倒暴亡且能消除因血壓高而起之頭暈目昏腦筋發脹耳鳴心跳氣燥易怒筋跳頭疼氣短多痰手足麻木內熱鬱結氣滯不舒心中煩悶胸膈痞滿兩腦刺痛偏正頭疼耳聾眼涕鼻腫流血咳嗽痰喘口舌生瘡牙疼牙腫喉嚨不爽聲啞腫痛小兒急慢驚風停滯受風作燒作冷嘔吐奶水等症如暴發火眼煙酒過暈牙花易破二便不順或手足哆嗦手指難伸嗽痰不出迷睡不醒等凡因三焦火盛及血壓高而起之一切大小病症服後立竿見影萬試萬靈有無把握可以過去成續作證如有愈點講先試驗備有零袋裝者每袋六角加料一元大盒六元加料十元小盒二元四本社及代售處均可隨意購試

好人常服神清氣爽·壯人常服風調雨順·勞人常服神智靈敏·胖人常服心曠神怡·老人常服延年益壽·逸人常服百益於身

即請就近向各代售處購買藥質與本社無異
光明藥社總經理
天津社址義界大馬路十三號北京社址前門內西皮市廿六號
各分社唐新市口原夾泰旅內定家同國館外代處京直官內證堂家寶街記房南同均售
地社址山榮山北太西巷安社保唐胡中內埠售北西門三廟仁張口善忠藥濟大志代
◎續招本外埠代售處有意者請函敝津社當即派員前往接洽利益加厚◎

第三二三號

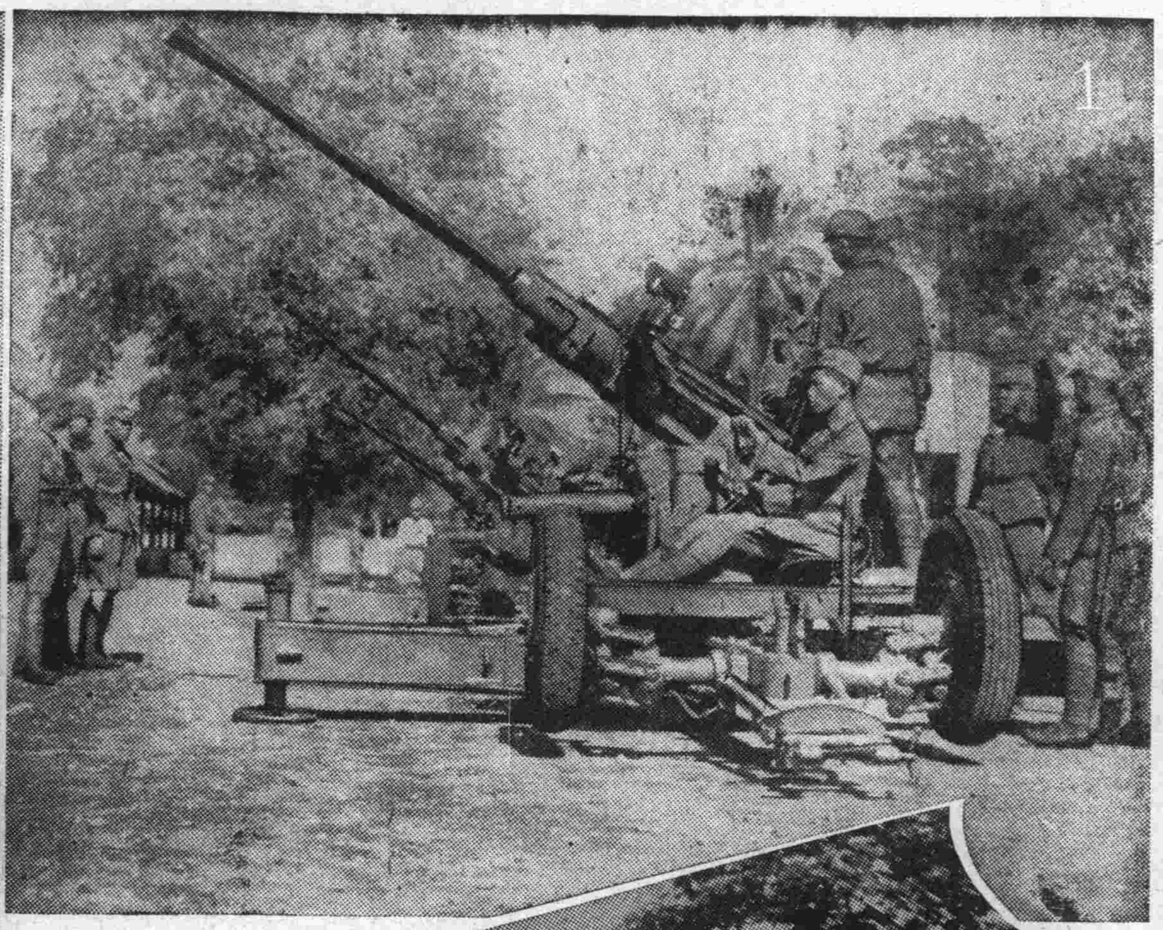

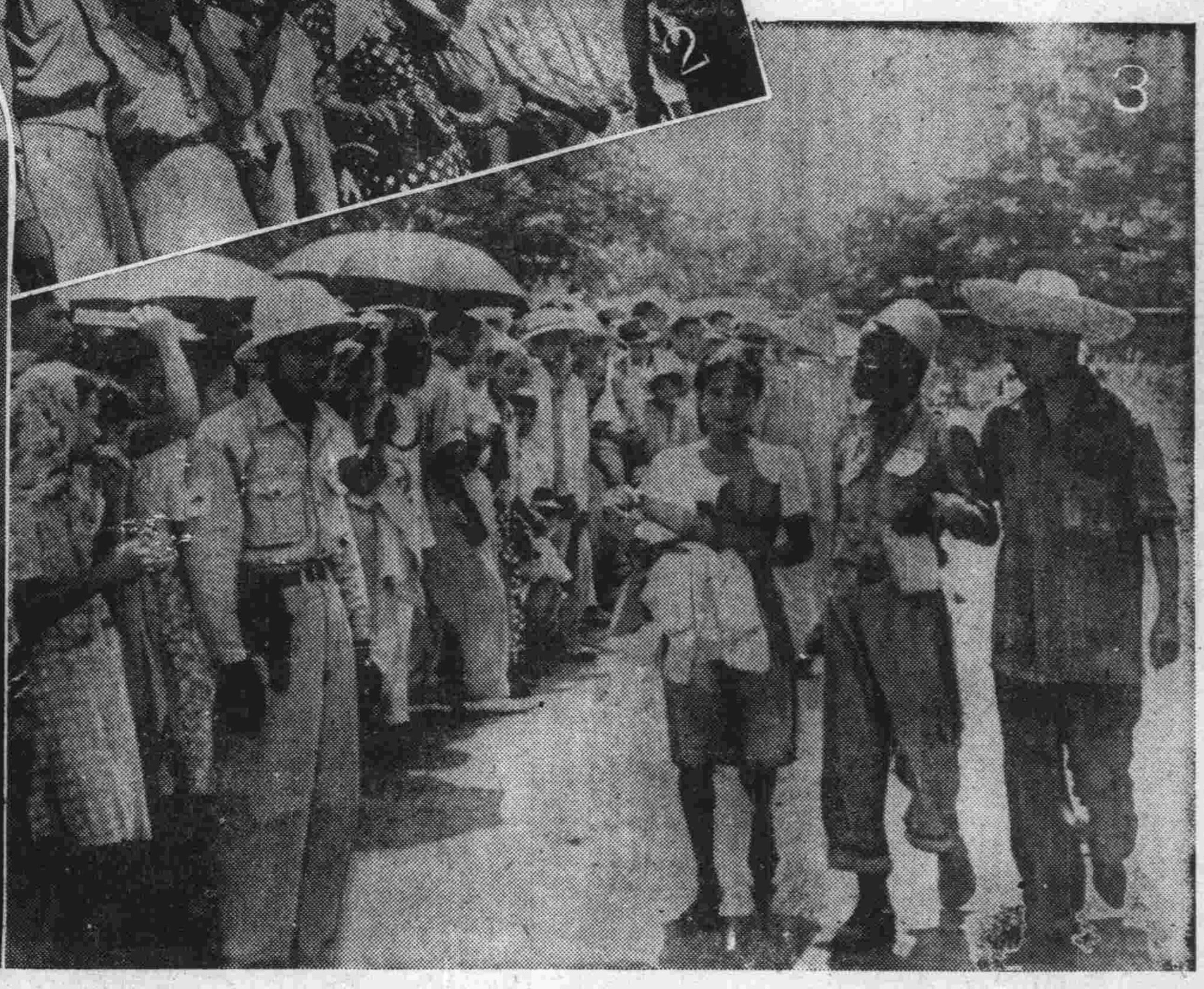

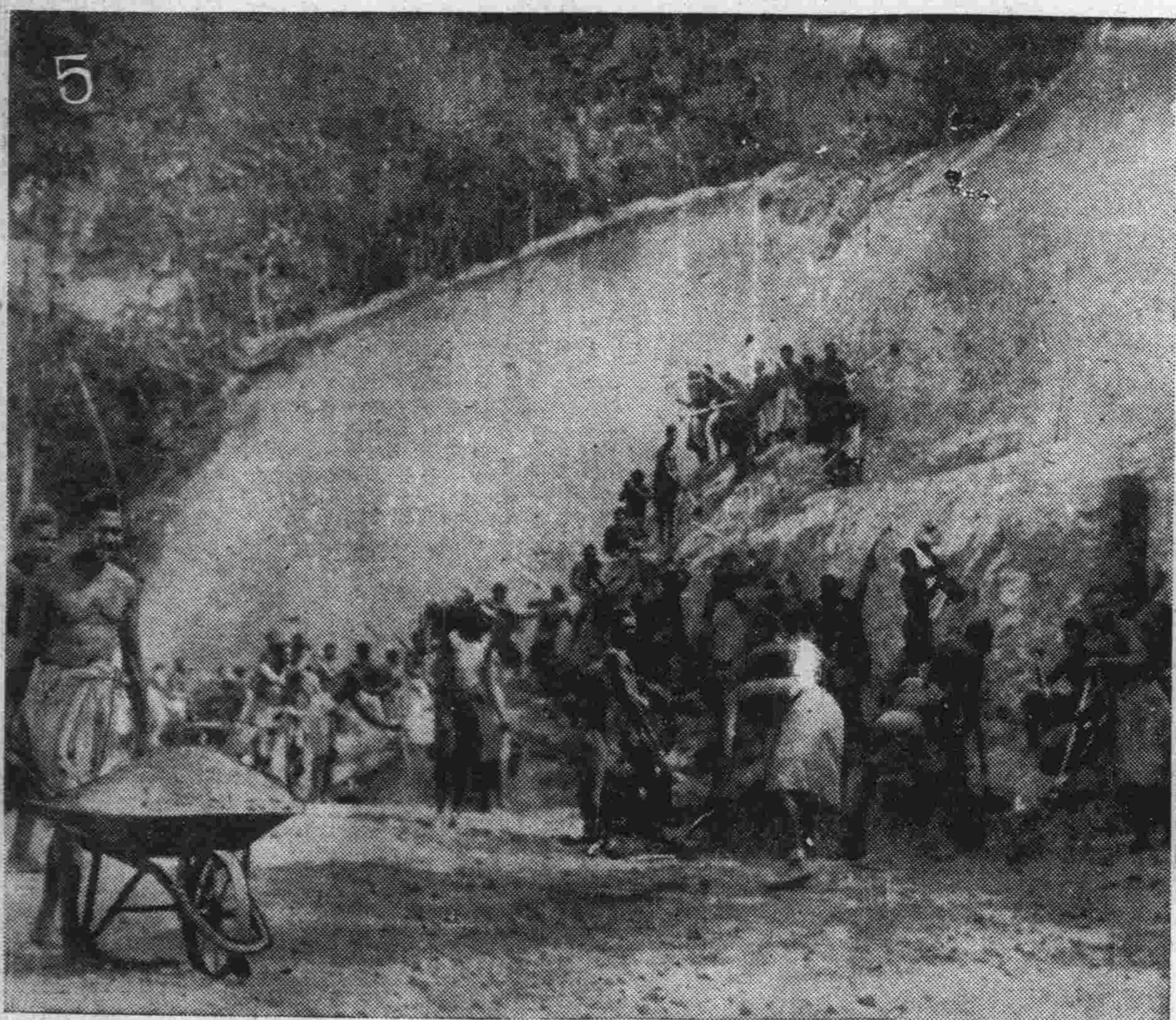

像片說明

1 爪哇土民兵訓練 爪哇之土民、皆衷心信賴日軍、故日軍由其所俘虜之志兵中、拔選有特殊技能者、而施以訓練、圖係以鼓練兵器訓練中之土民兵（陸軍省許可）

2及3 菲律賓釋放俘虜 釋放俘虜之日、發現自己丈夫或男兒因而落淚之家族、及因家族之幫助而歸家之釋放俘虜（陸軍省許可）

4 因戰禍已成過去、裝船工作極爲繁忙之泗水港碼頭（爪哇）

5 協助日軍開築道路之新幾內亞拉巴爾土民（海軍省許可）

6及7 拉巴爾之土民舞 每年六月拉巴爾土民於其祖先墓塋前舉行名爲啪波舞之舞蹈、此種舞蹈、雖允許女子自遠方觀覽、但禁止女子參加舞蹈、並且一切準備等皆不許女子參與（海軍省許可）

立案 天申中學女中部 招生 年級：高初中各年級 考期：八月十七日（簡章備索） 校址：法租界七十二號 三號路西 花園路西

衆成商業學校招考高級一年新生 報名：八月一日起 考期：八月十四日（簡章備索） 校址：法租界五十號路三十號

慈惠中小學校招生 級別：初中小學各年級及幼稚園男女新生 考期：八月十八日 校址：特政區十號路

天津志達中學 備有宿舍 招男女生 班級新生及編級生 報名八月一日起 考期八月廿二日廿三日 校址特一區馬廠道

達仁學塾 招男女生 學系：經濟、會計、統計、銀行及人文 報名期：八月十八日至廿二日（簡章備索） 考試期：八月廿四日至廿五日 塾址：特別行政區海大道三十四號

立案 大同中學校招生 男中、女中、小學各年級，考期8月23日 男中及小學校址：特政區小河道 女中校址：特政區皇后花園北

立案 含光女子中學招生 班級：初中一二三年級 高中一年級 報名：即日起 考期：八月廿四日 校址：英租界南馬路 附設補習班 簡章備索

私立 民四女小學校招生 班級：高初一二年級新生 高級二年初級二三四年編級生 專收女生 考期：八月二十日 校址：特政區二號路張莊大橋西誠士里

立案 中合小學及幼稚園招生 考期八月十五日 附設婦女補習班 天津特政區圖福道

旅津廣東男女中學招生 級別：高中一年級 初中各年級 考期：八月廿七日 ◀校址▶ 法租界廿六號路 法租界卅五號路

立案 特一中小學校 招考男女生 年級：高初中小學各年級 報名：即日起 考期：八月十七、十八 地址：特一區海大道 本校：備有男女生宿舍 簡章備索

天津市私立中日中學校招生 （一）招考班級一、初中一年級新生 二、初中二年級插班生 三、高級農業部一年級新生 （二）考試日期八月二十日 （三）報名及考試地址 本校 天津南關外海光寺橋南 招生簡章函索即寄

教育局立案 河東中學校招生 班級：第一二三年級 報名：八月三日起 考期：八月十八日 地址：特二區二馬路 簡章備索

振通皂廠 專製各種肥皂 歡迎本外埠分銷包銷 廠址法租界六十二號路二十六號 總經理處法界十一號路通成公司樓上電話三四三七一

義商運動場 回力球 今日星期日下午二時半起 單打十次 一 裘尼杜 二 蘇唐格 三 卡曼地 四 卡爾備 五 亞司克 六 歐比達 今晚晚場下午八時正起 單打十次 一 阿悌亞 二 卡爾備 三 白羅地 四 安謀俠 五 歐那格 六 費聖得 明日星期日夜兩場

上旅劇團 臨別紀念 特別加演 兩晚 寒夜魅影 蔡林子合作改編 冰白導演 舞台裝置監督溫振興 閻一方 奪妻殺夫、弒父雪仇、手刃親母、陷井伸冤、古園息影、寒夜行屍、陰森淒厲、動魄驚心 長相思 佈景因陋、殘毀暫難演出、購票諸君務祈原諒 明星影院 今晚九時開演

惠中屋頂 露天電影 今晚循環開演兩場 王寶釧 後晚換演琵琶記

東亞 三點半起 華界頭輪 上官雲珠 鄭重 張翠英 主演 偵探片 黑衣盜 來無影去無蹤 打倒惡匪徒

燕樂 先期售票 對號入座 北京奎德社 陶露萍 霍克家 今日首次公演 三十餘人登台 下鄉姑娘 花侯五寶林 高寶五姑 曹玉蘭 程想容 李瑞云 王石嵐雲

上光明 今日早場 桂寶芬 金蓉花 新玉堂春 全部 今日晚場 珠寶霞 花麗艷 花艷芬 全部雷雨

●藝記牧場●便利主顧增添夜班送奶○場址修樓信濟里

百代唱片 三十四期新貨到津

昇平戲院 新民藝人 花香金 月花仙 筱艷生 筱珠五 花玉環 袁鳳霞 筱月樓 今早演 血淚鴛鴦 今晚演 孔東南飛

上權仙 今天日夜 開演三場 桃李爭艷 顧蘭君主演

雙慶馬戲 巧花纏登 入八轉仙 巧車輪登 奇雲險梯 特別行政區五十二號路 開演時間下午三點半八點

燕燕燙髮油 質料純淨 芬芳馥郁 各百貨商店均售

保好腹痛 滋培膏 價八角 北門東天順藥房

慶雲戲院 全部筱瑞芳 今天早晚 全體反串京劇 錯中錯 掘墓團圓 准於七月初一演 天河配

國民戲院 筱菊蕊 金小鋼鑽香水 金彩琴 今早演 萬里長城 今晚演 三娘教子

天津影院 早晚四場早十點半開 陳娟娟 劍俠 江南小俠

大陸 今天日夜二場開演 古裝香艷 滑稽巨片 續集 三笑 明日換演 荒唐英雄

烏利能 淋病專藥 法界卅五號路瑞藥房

金針蘇益三 治半身不遂肺病等症 上午門診 特二區十字街

瑞庭縫衣機器商行 專理修價 批發零件 天津侯家后中街路南六五號

花柳搜毒丸 性病最烈 頂好立見 搜淨爲害 不能口吐 魚口便毒 腿痛橫痃 行動難忍 腰脹 老毒根除 等症合治 三元五角 二元 普太和藥房 天津南市東馬路國民戲院對過

珍聞 人類之公敵臭蟲 已經科學界研究 獲解決方法 新發明之科學殺蟲精 能使臭虫一次除淨 人畜無害 安枕無憂 開本市法界卅號路 百達科學實業公司 六十五號 暫借電話三三局二四四四號

專門 生殖器科 五日保愈 包皮過長 遺精早洩 陰部生瘡 發育不良 東馬路太平旅館內 東來診所

環球藥房 附設診療所 專門 皮膚科 花柳科 注射 清血六〇六 淋病針 門診時間 上午九時至下午十點 南市東興大街上光明對過 電話二三三一九

花柳專科 復生診療所 新久淋病 梅毒 魚口橫痃 各期均能 短期間負責徹底除根 本治療所 法租界綠牌電車道中間 電話三局二四二四

魚口便毒 本藥房發明魚口便毒各種妙藥 專治魚口便毒未破者三天立消 已破者數日全愈 百發百中 無論何病者 消毒妙藥 服之即全愈 此藥服一二元 不二價 洩不悞事 馬路中南旅館旁 王模卿診療所

瑞寧黑色補丸 歷史悠久 效驗確實 註冊商標 補血生精 男女咸宜 每瓶實售兩元六角 （函購加郵費五角） 總發行天津法租界三十號路五十五號 韓奇逢堂藥房電話三 ○九九三 各埠藥房均代售 北京

吐血專門 奉賢丹 凡患百病以臟中帶血兩脇扎疼 心口堵痛及大口吐血者無論男婦老幼請服最有效 力天津義界三馬路十三號北京商哲堂祖傳專門吐血奉賢丹確保痊愈除根 每盒一丸 二元六角 加料五元二角

德臣氏 新法斷癮 專門戒除鴉片嗎啡等癮 海內外均知 小時戒除 數十年之癮 不負 想慢性 藥化毫無痛苦 試驗合格 化驗 健康 歡迎天津 泰康商場二樓 永德藥房啓

專門 花柳淋病 包治保好 不好退錢 請你先到別家扎針吃藥百治不愈 再來本院 奇效即知 醫藥精良 早由德國購來最新化學六零六 針藥各樣花柳大症各樣淋病轉症保險速愈永除病根血清 針六元十元至卅元 本醫師內外科花柳淋病經驗四十餘年 每日早八點……天津南市廣興大街中間 開診下七點 大興旅館對過廣興里內 廣善醫院

肛門病科 俞保康 診所 下午五至七時 法租界廿六號路一〇四號 三〇六二二

淋症保好 專治梅毒 入骨大患 速來本堂負責完全 利尿消毒 止淋除根 每盒三元加料五元 白濁丸 專治淋病 紅白淋代 或急性淋症 溺尿 包皮腫疼 難忍 轉魚口 便 天津東北城角 郵局旁三多街南 仁德堂

痔瘡漏 肛門專科 包治 北京東四牌樓十二號 電話東（五）三五七零 四四六六四 堂臨醫院

德國發明 醫藥界之大革命 地球牌 淋特靈 服用三日 便見効見 五淋白濁 服此藥片 立即痊愈 一瓶斷根 克奏神效 其他等症如肺病黑斑梅毒等尤有神效 驚嘆的治淋服用藥

必救 最有偉大奇術名醫謝泳泓大夫忠愛痛惜病人根治急慢性下痢便後帶膿血肺炎咯血梅毒淋濁三科保證除根永無復犯遵道施診藥費減收男女患者速來 離病難義界特二區交界「西貨站」二慶里道義病院

老篤眼藥 不痛不麻 神效第一 快哉！眼病之痛苦全消 【適應症】 結膜炎・角膜炎・沙眼症・麥粒腫・結膜充血 眼瞼緣炎・學校眼炎・角膜翳・淚囊炎等症 上海 大阪 山田安民藥房 山田製藥株式會社

反英民族運動熾烈
英帝國瓦解爲期已近
西亞諸國活動性尤大

在大東亞戰爭中的連續敗退，以及在北非戰線的一蹶不振，致使狡猾的老英帝國，一步步更迫了崩潰顛滅的危機，國內的政治情勢，不但已經變成全部的混亂，而追着戰敗的責任，就是英帝國構成要素的從屬諸民族，也對於英軍在兩戰線的敗退，抱着極度不滿的態度，這種不滿，現在已經需要的轉變爲澎湃的反英運動了。

自從新嘉坡失陷以後，英國政府所派遣的特使克利浦斯便訪問印度，和印度的民族運動領袖們進行會談，在這種情況下，克利浦斯是以「戰後改善印度統治的形態」爲條件，而請求印度諸民族的親英，或是出以援英的態度，但是克氏的詭計，並沒能順利實施，甘地翁等民族運動諸領袖，都對克氏的提案，加以嚴峻的拒絕，所以克氏於萬分不得已的結果，只得乘興而來敗興而返的悄然回到英倫三島去了，自是以後，印度的動態，更有着顯明的變化，就是因爲日軍的精銳部隊已經截定了緬甸，所以印度國內的反英氣勢，更是日益高漲，不可遏止，最近在軸心地方所舉行的印度民族獨立大會席上，已經通過一種決議，大意便是由於支援日軍作戰而打倒英國，再從這種關係上，來解放印度民族的隸屬地位，當然我們可以明信這一次大會的成果，一定對印度諸民族間，給與絕大的影響的，現在建設「印度人之印度」的要求，日益熾烈，這件事的發展，只要我們看一看實況如何，只要我們看一看英國官憲諸捕印度民族運動指導者的這件事實，便可以充分的明白了。

再看北非方面戰線上英軍的敗北，也對於埃及發生極大影響，因爲受到駐埃及英軍的暴力壓迫，所以顯示着支援英國的態度，可是現在埃及領土已經化爲戰場，英軍企圖阻止德軍的進擊，是完全要以埃及作爲極大犧牲的，埃及人民對於這種事實極爲明瞭，當然自己心中是不願意做英國之犧牲品，所以現在埃及國勢力壓制下的埃及民衆，原來經過悠長歲月隸屬於英國，反英主義，高叫由英國的犧牲上挽救祖國的危急，而展開果敢的反英運動了，同時北非戰局的進展，更讓阿剌伯及小亞細亞地方的阿剌伯民族的反英情感，原來阿剌伯及小亞細亞地方的阿剌伯人，也是久居於英國勢力範圍下而受着英國之支配的，但是最近因爲民族意識的狂潮已經驚醒了他們，所以在這地方反英運動的情況，也是趨於易得之一途。

老英帝國，自從十九世紀以來，在地支配世界的體制上所執行的政策，不用說，乃是對於後進民族，使之隸屬於自己手下，同時更加以無情的榨取，所以英國從十九世紀直到今日的繁榮，實在是仰仗着榨取這些民族的膏血才得以維持的，也曾有過幾次後進民族們，在他們的民族運動上就展開了反英的鬥爭，但是直到今天並沒有見到什麼成功，其所以不能成功的原因，實在是因爲他們的運動，完全是孤獨的，彼此之間缺乏連繫，而且又沒有強大的支援，所以英國方面只用着小規模的兵力，就可以充分的把他們的反英運動壓服。

所以現在這些後進民族的反英運動，必須不再走上先時悲慘的覆轍，必須認清現實上自己的實力如何，以及如何實行才能使自己的反英運動成功，若是研究到結果的最後問題，關於實力問題的時候，他們或將覺悟，自己的運動必須獲得具有實力並欲建設世界新秩序之國家的協力不可，而於現在世界上否定世界現狀維持而欲建設世界新秩序的國家，在東亞方面有日本，在歐洲方面有德意兩國，若想自己的反英運動能夠成功的建設和順利的展開時，接受軸心國的支持與後援，實是絕對不可或缺的條件，一些後進民族們大概對於這一點已經都有相當的認識了罷。

美國已組成娘子軍
好奇者咸趣之若鶩

在這次的戰爭裏，戰敗了的重慶英國，都有一些女人組成的娘子軍們出現，進行活動，目下在美洲大陸輕浮奢侈的美國國內，也不例外的召集了一批娘子軍，原來美國在這次戰爭裏所遭的慘敗，已對一般國民的心上予以一種空前夢想不到的打擊了，美國政府是苦思焦慮的想盡了方法，圖謀打開這困難窘迫的局面，振奮國民們的心情，於是便利用那些輕佻浮華的美國姑娘們所具有的好奇心情，而進行召集了這一批娘子軍，因爲要解決這一批娘子軍居住的問題，所以便在艾奧羅洲，爲娘子軍們新建一處專用的兵舍，同時官方的意思宣稱，使這一批娘子軍們屬實的度着軍隊的生活，可是說到這兵舍的寬狹來，每以兵舍只能容納黑人兵士總百四十名，而現在容納女子義勇兵卻竟達四百四十名之多，就由這一點看來，便知道這一批娘子軍的用義，也不過是打算做爲國內宣傳罷了，現在這些娘子軍們正受着野外訓練，而美國陸軍部還大言不慚的說這種訓練是爲計劃使她們習得種種實務的，但是不用我們再詳細解釋，這一批娘子軍將來是絕對不能用之於實際戰鬥上的，充其量，若能十分去盡到一些非戰鬥的任務，便很難能可貴了，這非戰鬥的任務便是打字、做菜、烤麵包、秘書等，若是再苦一點的事情，恐怕這一批嬌生慣養自由放任慣了的美國姑娘們，是有一些用處的，反過來再看這種水兵募集足了以後多少這一批娘子軍呢，她們完全忘了於戰時下女人應盡的天職，只是感情的一時衝動，爲好奇心所驅使，去嘗這種娘子軍，她們究竟對美軍能做到什麼樣的成果，徵諸他們過慣了的放任享樂的生活，也便不難想像將是如何的無用了。

（上）日泰及英美各國外交官員及僑民交換地之葡領東非羅倫索馬貴斯遠景（下）該市之埠頭

英美海防倍感威脅
太平印度兩洋無力防守

日本海軍自開戰劈頭強襲真珠灣以來，未滿半載即將美英荷之艦隊擊滅，而從大東亞水域將敵性國海上之勢力一掃而清之，目下正以北自阿留地安起，南至澳洲，東自美國本土沿岸起，西至南非之馬達加斯加，亘數千里之廣大水域爲舞台而縱橫活躍，因日本海軍之威力，震驚全世，致使敵性國家呻吟於恐怖之無底深淵，此乃日本海軍之活躍之大戰果也，然此在樞軸方面究如何反映以及如何觀測，玆將汎洋通信社之觀測揭載之，以作介紹之一端。

日本海軍赫赫之戰果，久已給與稱霸世界之英國海軍以戰慄的衝擊，即於五月三十一日日本潛水艦對第亞哥蘇勒士海軍根據地，及悉尼港之強襲作戰，擊沉軍艦一隻及大破英主力艦，輕巡洋艦各一隻之戰況上以觀，英在已國海軍根據地內，而竟不能防禦潛水艦之襲擊，則其力量是如何之薄弱當不難窺知矣，日海軍在悉尼港雖不過僅擊沉軍艦一隻，然此乃在西南太平洋聯合艦隊之勢力圈內所敢行者，故此強襲實具有極大之意義，美國雖稱在珊瑚海海戰已獲得勝利，然此完全不能認作事實，既稱所謂常勝將軍，然卻爲何不能防止日軍潛水艦對澳洲最重要之港施行強襲耶，因此而招來世人之疑惑實乃當然之事，苟聯合國艦隊在珊瑚海完全健在時，則不論日本潛水艦有如何之強力，亦絕不能越過數千哩之太平洋水域，而襲擊澳洲主要之海軍根據地，而英美對此強襲亦不能否認，一方在美國領海內樞軸國潛水艦之活躍益愈激烈，此六個月之間除擊沉聯合國船舶二百餘萬噸外，並有美主力艦梅利蘭德型以下美軍艦多隻，美國海軍長官諾克斯大將，仍大言不慚謂，「美國海軍已征服潛水艦之威脅」，然美國船舶之損失數目，卻日益增加，而瀕於重大危機，終於使美國政府不得不用木造船以供應河川運航之需要，美國之沿海運航，因之亦受到如此甚大之威脅，實爲最大之佐證，諾克斯又常言，「美國參戰後，美海軍保護美國在大西洋航運之安全」，然以過去六個月來之事實觀之，則美海軍非但不能保障大西洋之安全，且甚致連自國內各港間之航行亦不能確保，由於樞軸國潛水艦之活躍，以致號稱世界最大石油國亦不得不實施汽油配給制，此實在是不足而發生汽油輸送之困難所致，開戰以來，美國喪失之油槽船已達二百萬噸之多，美國現在對砂糖亦加限制，一人每週配給量甚少，在古巴雖有數百萬噸之砂糖，然因無船運送而致任其腐壞，又在巴西因咖啡豆過剩致有將其改充燃料之情形，其與美國之距離雖甚近，然苦無輸送之途，美國因此痛感此物之缺乏，目下當欲實施物資之制限，今後之食糧亦恐益將缺乏，而諾克斯之大言豪語因物資之不足，與沿岸燈火管制之事實，可以不攻而自破矣，一方在太平洋方面珊瑚海及馬加撒海峽之兩海戰，美海軍雖稱已博得勝利，又在中途島之海戰亦稱獲得勝利，然事實昭示於吾人者其每次皆從領海內撤退也。

世界各地民族奇怪之飲與食

可以說，最普遍的食品只有一種，那就是牛奶，可是牛奶的飲用，並不如某一些人所料想的那樣多，在荷馬時代的希臘人，輕蔑地說牛奶只是嬰孩和野蠻人的食品，可是到了今日，只有文明人才重視牛奶，未開化的民族卻會把喝牛奶當作是希奇的事呢。

把他人的習慣認爲可驚或可笑的並不只限於歐美人，一個東非洲人看見白種人在麵包上塗抹黃油，也會覺得非常奇怪。

加里弗尼亞州的勃莫族紅人搜集來吃的軍蟲（一種蠅的幼蟲，產於美洲）和螞蚱，是令人看時極惡心的東西，可是這種紅人把軍蟲卻當成美味，他們把炒乾螞蚱當成獎品，來鼓勵小孩聽話，就像它們是糖果一樣，螞蚱有一種香味，也許就是讓小孩們歡喜的緣故。

食物之受人歡迎與否和邏輯是毫無關係，我們吃我們現在所吃的食物，從心理方面說來，唯一的理由只不過是因爲我們已經習慣而已，新的食品即使不是十分希奇的種類，也必須經過相當的時候才能得到大衆的歡迎，我們大家都聽見過說馬鈴薯當初在歐洲是怎樣地被人們拒絕食用的，有許多種菜蔬和水菓都是爲了新奇的緣故曾經受過人們冷淡的待遇。

我們相信大多數的白種人會在充滿食物的沙漠中餓死，在南加州熱沙漠裏的紅人，發現了六十多種富於滋養料能作食品的植物，他們也知道利用三十多種沙漠植物來作藥品。

讓我們拿龍舌蘭來作個例子，從外貌看起來它絲毫不能引起人的食慾的，像一大堆綱刀、中間長滿整籽，可是你若是在沙漠中長大的紅人，你就知道柔嫩的花莖和內葉都可以摘來煮着或燒着吃，墨西哥紅人還會用龍舌蘭來釀酒。

加州沙漠的紅人知道麥司基特樹（美洲熱帶所產之一種豆科植物）也是食物的一種來源，實際上這樹所產的豆，和芙是他們食物的大宗，他們會用許多方法來處理它們，他們會煮，會烤，也會把它磨成粉，也會用其他的種種方法來利用它。

無疑地他們的祖先一定有過了試驗各種食物而喪生的，可是幾百年以來，這些紅人都是從沙漠植物而得到食料，未開化的民族用了極大的技巧，把苦澀的物品變成可口的食料，苦的是尼阿克（美洲熱帶地方所產的一種植物）是亞馬孫河流域的主要食品，紅人把含苦澀部份沖洗出去就得到可口的和滋養的糠子，（只有松鼠可以這樣做）可是加州的紅人卻把它們放在沙漠或炭裏過就可以用來作很好的麵包，點心，和別種食品。

法政府漸傾向樞軸
對美事實上已告絕交（下）

然而遠距本國，加之苦無任何防禦手段的法領西印度羣島，將漸次被置於美國勢力下，這種事情是不難想像出來的，而和法本國，斷絕連絡的法屬西海外領土，也將漸次成爲英美魔手的對象了，因此而感到狼狽的維喜政府對於這件事，好像正在苦思焦慮着相當的對策，然而遠本國的廸生，還不能完全做到的法屬西，當然是不能出以何種適當防禦方法的，不過僅於六月十日，對於南美洲殘存唯一名實俱爲法國領土的法領土圭亞那，正採取防衛工作，而向首都開雲附近的島嶼，及薩留特島派遣了法兵，一方英美方面已經喪失了地中海印度洋的制海權，而在北非勝利堅守一年的特布爾克孤城，也被軸心軍攻陷，而軸心軍同時又深深侵入埃及的領土以內，現在與印度及西亞間之連絡亦將斷絕，當然他們爲挽回頹勢是不會再擇手段的，於是乘維喜政府的正在苦境之時，遂在七月二日英軍不法佔領了南非莫三鼻給海峽北方要衝瑪約領的麥約特島了。

處分問題提出片面的要求，在七月三日美國即對維喜政府提出要求，大意是，自從德法停戰條約締結以來，法國還有艦船九隻停留在法屬西印度羣島的馬爾天尼克島（九隻艦船計舊式戰艦勞雷號，重巡洋艦特爾維勞號，巡驗艇愛密爾拜丁號，輕巡洋艦鳳凱特號，法蘭西號，巡邏艇等）由哥夫羅亞提督指揮，假設北非軸心軍侵入亞力山大港時，那時應由英美共同保證下，而將此九隻艦艇移於馬提尼克島或美洲內中立國港灣，七月七日賴伐總理已經對這個要求加以一概拒絕，傳其回答稱，軸心軍果侵入亞力山大時則使此項艦隊殘留於該港，或使之迴航於土倫或比塞爾達云云，所以美國九日更要求法方再對這件事加以考慮，並且加以威嚇言詞謂，實不得已時，或將把這些法艦隊加以擊沉的，至是，於世界戰局進展中，漸次趨向於新軸心色彩的法國，乃和美國完全成爲正面的衝突了，六日駐美中之美國駐法大使李伊氏對記者團言稱，「余與國務院之連絡事務，已行終了，現在余與國務院之關係，已斷絕，余於最近或將被任爲其他職務也」由這幾句話上看來，正暗示美法兩國的關係事實上已經斷絕了，可以說是暗示法國和美國的斷交，更一層指出了，七月初旬西非法總督波瓦松與賴伐爾氏的會見，以及七月十日北非法軍司令官利德陸長，和特哥爾將軍等的會見，都是協議北非的事態，現在英軍已經被迫到於埃及的一角，德軍以赤道非洲爲根據地的哥爾軍，又有由背後威脅羅梅爾將軍的危險，此次協議或是爲排除這種威脅的，所以法國將做一些什麼事情，我們是不難想像的了。

積極調整法意關係
勞動部長任訪意特使

因英美兩國對法領馬達加斯加島，馬提尼克島，麥約特島等進行陰謀工作爲契機，而從來陷於不即不離之美法兩國的對立，乃行極度趨於尖銳化之一途了，同時法蘭西的對德接近，也呈飛躍的進展之勢，當然英國自從前年敗戰以後，德哥爾派的攻勢，所以事實上已經和法國成爲斷絕國交的狀態，而英法兩國間的外交接觸，迄今是常經美國的手來進行的，這個聯合國方面唯一且最有力的交涉對手國之美國，和法國兩者間的關係，也將入於斷絕國交的狀態了，這是勿庸諱言的，同時也是表示法國對軸心國的關係了，現在我們再看一下英美以外其他聯合國之對法國的關係，自五月賴伐爾內閣成立以後，南非聯邦便聲明對法斷交，五月二十日加拿大首相金氏在下院陳明，加拿大政府對法國維喜政府的駐加拿大的領事館，又六月二十九日墨西哥政府召還該國駐法大使，並宣言斷交，而法國也在五月公佈了新法令，內容是「與英蘇兩國軍進駐下的伊朗，斷絕通商關係」云云，更於七月八日又與中立國瑞典締結通商協定，六月八日對亡命希臘政權之駐法公使撤消承認，闡明強硬的態度，與該政權完全斷交，則於五月二十八日派遣意國法國勞動部長，相墨索里尼之首友拉加迭亞羅馬，進行調整意法關係，法國勞動部長，爲特使而赴羅馬，六月二十九日乃承認日本在北非法領卡薩布蘭卡，丹吉爾，突尼斯等地開設領事館，以上所陳述的一些事象，究竟暗示着些什麼呢，當然不用說，不拘法蘭西國民是否願意，現在該國政府所採取的政策乃是超越了簡單的中立立場，而加深了親軸心的色彩了，六月二十三日，賴伐爾總理曾發表演說其意謂「余之政策，乃在確立德法間之信賴關係，余衷心希望德國之勝利」如果德國喪失則明日布爾希維克將到處蔓延，法國與德國之提攜，同時可以保障法蘭西之經濟復興，法蘭西亦應再進而與建設歐洲新秩序相協力，於此意義上，法國之勞動者已赴德國，以補足該地勞動力之不足也，設如勞動者能順應余之要請，則希特勒總統亦將準備解放法國俘虜突……

滿洲農村視察歸來
視察團長胥國瑞廣播

燕京道公署第二次滿洲國農村制度視察團，於七月二十六日由京出發，已於五日返京，該團團長特於（八月六日）下午七時四十分在北京中央廣播電台廣播，原文如次，

本年三月間，燕京道公署曾組織第一次滿洲國農村制度視察團，歸來後獲有極寶貴資料，俾供施政時借鏡，第一次所參加者計李道尹，郭秘書，宛平、通縣、順義、昌平、良鄉五縣知事，本道爲謀強化道區縣政計，復組織第二次滿洲國農村制度視察團，派鄙人爲團長，鄙人事務繁，派龐因主任，及新民會燕京道總會社本參事，擔任指導連絡，本團行前既蒙李道尹指導，復荷北京特務機關熱誠援助，蒙松崎機關長懇切訓示，本團遂於倉卒籌備中於七月二十六日十三點幹五分，由北京起程，本團視察目的，係預定觀察瀋陽，九台，阿城，綏化四縣農村，二十七日早七時到達奉天，稍事休息遂赴省城各機關聯絡並拜訪，二十八日赴奉天省瀋陽縣公署開懇談會，頗蒙該縣各機關揭誠指告一般新設施計劃，該縣轄內組織共有七科，及登錄官室一，全體職員三百餘人，全年概算二百八十餘萬元，統轄一街三十九村，縣協和會因設在蔡家屯，適值大雨所阻，又因預定日程所限，未能前往拜訪，遂於晚六時三十五分起程赴新京，二十九日分赴首都各機關連絡，並晉謁中華民國駐滿廉大使，晚間蒙大使館招待，廉大使諄諄以轉告國人須及時自行努力爲吾國人爭光等語，情詞懇摯，令人感動，三十日赴吉林省九台縣，到達該縣後，並由該縣係大村制，村公所設備完善，協和會及警察分署，均朝氣勃勃，足可代表新興國家氣象，參觀該縣各處畢，午後由該縣縣長等領導赴距縣城迤南二十里白城村視察，該村公所組織完備，辦事整齊，頗可借鏡，考白城村係爲金代國都會寧府故址，內外舊有城垣及城門遺跡尚存，宋代軍用器械，及唐宋時佛像錢幣等等，由該村公所保存者甚夥，古香古色留意保存，該村人程度高雅，辦事嚴謹，可見一斑，晚車當返哈爾濱，八月二日晨又赴北安省綏化縣，午十二時半到達綏化縣城，該縣位於北滿，氣候涼爽，出產小麥大豆，縣署房舍因去年地震時損毀，現正從事修建中，該縣現有一街二十五村，全縣共有人口三十二萬，共有土地三十萬垧，每垧合華北十二畝，全年縣概算一百八十萬，大村制正在從事編組中，該地較稀，稍事巡察，遂按照規定日程，返歸哈爾濱，由哈爾濱搭車抵達新京換車，於五日午後直達北京，綜合本團此次奉命視察滿洲國農村所到縣份共有四處，計奉天省之瀋陽，吉林省之九台，濱江省之阿城，北安省之綏化，雖省縣不同，而視察所及各處所辦事之毅力及協和精神，周均殊途同歸，頗可爲吾人借鏡，其中尤以濱江省，及各縣署均重實務，係由縣……萬邦之精神，本國同人等感謝之餘，實不勝欽敬之至，茲於視察歸途中，謹記大略報告如上，餘俟整理另行報告。

意國自肅自戒
衣飾力謀樸素

際此空前大戰下，意大利國民生活的質素儉約美德，更較從來增加了，政府方面當然對國民更極力陳述質素儉約的重要性，一般國民對於政府此種苦心，已經表示積極的協力態度，凡所謂「簡素中的美」如字面所形容的而充分的實現出來了，此次意大利的教會，也開始對於這件事情的全幅支援運動，由梵蒂岡傳來的情報稱，有名的聖培特羅教會，已着手實踐，先對一般赴該寺院參謁的婦女們發出命令，大意說「今後到本寺參拜的時候，女人不穿襪子也好」，同時又對男女參拜者通知，今後凡到該寺院參謁的時候，無論男人女人，都應當盡力的穿着質素儉樸的服裝，尤其男子們所穿的短小禮服，乃是一種過於豪華的衣物，故當列入禁穿的衣物中，再有一些衣袖過短，於實際無用只爲裝飾的衣服，也在禁止之列，我們看了意國國內教會採取這種新動向，也便立刻明白教會這種舉動，正足以反映出意大利一般國民胸中所具有的堅如鐵石的決意了，意國國民，具有這樣堅實剛健的美德，又和從來所讚揚的日德兩國進行堅固的握手，打倒英美，爲建設世界新秩序而進行鬥爭，該是多麼偉大。

新巴黎 夏貨大犧牲
最高花色‧最低價格‧
格子紗旗袍料 每件七元八角
蔴印紬旗袍料 每件八元八角
果絲紗旗袍料 每件五元五角
條子紗旗袍料 每件九元八角
影格紗旗袍料 每件九元八角
印香其旗袍料 每件六元五角
印果絲旗袍料 每件五元八角
富爾紗旗袍料 每件五元五角
天津特一區中街 電話三〇七三七

花柳科 附設化驗所
採用最新療法專治梅毒下疳魚口橫痃包皮潰爛新舊淋濁驗血證明准保斷根
醫學博士 彭可悌 診療所 化驗所
法租界卅一號路慶豐里二十六號 電話三二四零四號

肺病聖藥 肺活素
內務總署化驗許可 法國來大夫效用證明 古今人大夫偉大發明
甲種：根治肺病 每瓶三元八角
乙種：預防肺病 每瓶二元四角
殺菌效力 奇妙無比
津京各大藥房均售 外埠批購利益優厚
亦九製藥社出品 社址法界廿四號路光豐裏利里卅一號

本院免費函授十大學科「國醫標準講義」
數千類別，萬萬餘言。鉛印精美，裝訂整齊。盧扁奇術，學分析。失業救星，謀生捷徑。章，附郵八分。義務函授，負責指導。
天津特別行政區廣東路福安里二十號大樓 中國醫學函授學院院長馬樂三醫師啓

精白文化米機 民益機械廠
專造玉米蕎麥各種穀物立式麵磨及高粱精白機自動香油機昇降機搖米機豆腐機並其他糧米機之修理 按裝備有樣本說明書函索即寄
天津河北小王莊楊橋大街聚成里二號 暫借電話六局七三二九號
注意 本面莊

雙貓牌 經濟漂亮 總經理三井洋行 批發處 天津永興公司 東門內東箭道

遺精敢保立癒
專治遺精滑精早洩腎虧陽痿夢遺不固……
天津南市電台旁西廣善大街北口路西御壽堂

孔雀老牌脫毛粉
專脫全身毛髮，此粉無痛苦……
天津法界大沽路……

遺精陽萎 救星
天津特一區……

頭痛聖藥 腦新
頭痛！！宜速服
腦新如遇頭腦疼痛非常難忍時，或飲酒過度精神疲倦時及宿酒未醒時……服後三分鐘……
主治 偏頭痛 頭昏頭沉 神經衰弱 頭目眩暈 精神不振 宿醉等
包裝 四十七包 二十六包 三十八包 百大十二包
大日本名古屋市……荒川長太郎合股公司
"NORSHIN" 新腦 ノーシン Manufactured by Arakawa Chotaro & Co. Japan

胚生蒙 用先天補物 滿遂天虧損
超越賜保命之臟器製劑
主治 腰痠腿軟 頭暈目眩 遺精 早衰 神經衰弱 血管硬化……
上海新亞藥廠製造
PLACEMON
華北總辦事處 天津特別行政區廣東路一八四號

婦女肚子疼 甘露膏
半身不遂 麻木寒腿 回生大造丸 體仁堂

腎虧遺精 保好
筋骨疼痛
香港嗜古堂

肺病專家 古今人
天津國醫學社社長……

催生針

腎虧遺精包愈 同芝堂

治淋包愈 陰部皮長 痔瘡
本所專治花柳淋病魚口下疳包皮痔瘡……
花柳科—痔瘻科 德芳診所 西醫劉言庸大夫

急性淋病 廿四小時斷根
科學界空前創製 淋病者唯一福音
複硫梅濁尅星
慢性淋病 三天五天治愈
上海柯爾登藥行獨家經理・天津分行法租界二號路大陸大樓

止淋第一丹 清血搜毒

宮闈秘寶 春閨夢

雀斑 美容料
牙漏口臭 歐露牙水

醫學講座
胃腸强健法
暴飲飽食最易受傷

人體關之各部組織，恰如一具複雜之機器，而各器官皆有專門之作用，無一顏廢者，惟胃腸在全身中爲各組織重要之尤，蓋胃本爲容納食物之總機關，專司消化之職責，凡營養充足的人，乃爲分泌液適合，其能將所容之物，藉蠕動力運送於腸內，腸部再繼續實行排泄之工作。

但營養缺乏之人，他的分泌液根本不充足，消化遲鈍，有時再因思慮過多，胃神經受傷，或受寒冷，或暴飲飽食等，頗易損胃，實能引起食慾不振，消化不良，而釀成胃口呆弱，致使體弱多病。當此狀態發現時候，倘若遷久不治，或是治療失當，胃部更易起猛烈之疼痛，且至或即瀉，而惡心嘔，嘔吐酸水，逐赴宴會竟停箸不舉，如此若再延遲，身體就要日形尫羸，而不堪救藥矣。

以上所說之治療失當者，即因豐於現在患者多盲服痼藥，不加檢點，雖有效一時，過不了幾日，必要復發，很發之後，病勢較前定更劇烈，患者錢故不計，而本身受害則實深且巨也。

現在治療胃腸病之唯一聖藥，首推「若素」一種手冊一樣，蓋若素係用中國草料爲原料，複合以德國及日本之珍貴藥品，經過科學方法炮治成功，內含營養素特別豐富——蓋胃腸等內臟，必須營養素充足，新陳代謝功能活潑，始能有健全之消化力，且若素內有大量酵素數十種，最能賦活消化機能，故無論患胃呆，胃炎，胃擴張，胃弛緩，胃下垂。胃潰瘍，便秘，下痢……等症，皆有非常之把握，能使恢復原來健康，加強分泌液使食慾亢進，消化力强，非僅治療迅速，且可終身不犯，絕非一般頂藥，有效一時者可望其項背者也。

若素不僅對治療胃腸病有超乎醫藥界以上之神功奇效，且對其他症疾，亦能藥到病回，剪草除根，如老年人精力缺乏，四肢無力，青年人神精衰弱，腎虧，婦女姙娠期中腿腫，嘔吐，血虧，小兒吐乳，便綠……諸症，有莫實之功效，故若素實爲滋身補血，去病延年之唯一聖藥。

若素效力雖然如此宏大，而價目卻特別低廉，小瓶八十四片售洋五角五分，中瓶三百片，僅洋一元七角五分。大瓶一千片，僅洋五元五角。若素製藥公司在北京東單新開路。

A新1

地方新聞

霑化 強固淸鄉工作
組成完密淸鄉本部 境內匪徒漸次絕跡

【霑化通信】本縣四次治運以來，韓知事親率縣警備隊與友軍駐屯隊取得密切連絡，不分晝夜，討伐匪共，連連獲得偉大戰果，詳情已誌本報，近爲澈底肅淸殘匪，鞏固地方治安起見，特於七月一日成立霑化縣淸鄉工作本部，由韓知事自任本部長，以下設立總務、宣傳、建設、保甲、警備等五部組織，極爲强化，自成立以來，各部分別努力推進，成績極佳，韓知事爲使工作積極猛進起見，連日率領部屬赴各區鄉親自督導，各區民衆，澈底了解淸鄉工作之重要，皆奮起協助，境內匪徒均已絕跡，治安益臻鞏固，民生安定無虞云云。

淸化縣祈雨圓滿

【淸化通訊】本縣入夏以來，雨量減少，旱魃爲虐，演成巨災，知事甄錫麟，顧問後藤，關心民瘼，焦慮異常，定於七月十九日虔往白馬寺舉行祈雨，是日禁止屠宰，高抬神龕，躬率全體職員、商民人等，沐浴焚香，拜跪祝禱，茲將祝文摘錄如次，維中華民國三十一年歲次壬午夏歷六月初七日，淸化縣知事顧問率同全體職員、商民人等謹致禱於龍王神之前日，入春以來，雨澤愆期，二麥歉收，農民疾首，雖失東隅，猶冀桑榆，孰意近災畝前，尤甚胡天不吊，雨師失靈，時當酷暑，旱魃爲虐，前已耕者，禾將枯槁，後未種者，地尙不毛，米珠薪桂，飢饉荐至，哀此民衆，深堪憐憫，甫脫兵戎，喘息初定，復罹凶荒，溝壑時虞，惟神慈惠化，佐生成德澤，宏施甘霖，普降救我，羣黎生我百穀，掬誠祈禱，神其鑒諸，詎至二十二日下午八時，雷電交加，沛然下雨，農民各界，咸慶至誠感格，秋收有望云。

德縣展開熾烈夏防
縣知事率隊出發討伐

【德縣通訊】本縣知事劉多秀氏，在四次治運期間，督導官民努力工作，收效甚偉，境內共匪大部肅淸，治安極爲良好，民衆無不謳歌昇平，茲縣知事又鑒於靑紗帳已行高起，易爲匪人潛匿，爰於夏防之際，爲杜匪人跳梁起見，特於本月十九日冒炎日酷暑，親率警備隊、警察所○○名，及縣署幹部職員乘汽車赴八區微王莊一帶，實施肅淸防諜工作，聞此次夏防計劃極爲周密，武備亦甚充實，本縣地方安寧，無足爲慮云。

發揮武士道精神
邳縣友軍舉行運會

【邳縣通訊】爲協力縣府，肅淸匪共，作大東亞戰爭有力之一翼，以昂騰意氣，邁進强力步武之邳縣日本警備隊，不避炎暑，每日鍛鍊鋼鐵體魄，習練刺槍技能，其忍苦耐勞之精神，實非英美軍隊所可比擬，玆爲澈底發揮武士精神起見，特於七月二十三日午後一時，假官湖模範小學舉行競技會，計到○○部隊長以下百餘名，同時邳縣張縣長、楊副總隊長亦前往參觀，並備汽水及其他物品，爲之慰勞，三時，競技開始，動作敏捷，技藝嫺熟，頗爲觀衆所贊許，五時競賽完畢，由○○部隊長分發獎品，又友軍爲慰勞我方職員，俾促中日緊密提攜共同向前邁進起見，特於其部隊以內，表演芝劇，聞縣府及警察局股長以上警備隊中隊長以上各員，均蒞臨友軍部隊參觀，友軍官兵極表欣慰云。

獎勵治運出力人員
莘縣隆重分發大批獎金

【莘縣通訊】本縣劉知事以第四次治運已圓滿結束，所有工作出力人員，亟應分別獎勵，以昭激勸，特備國幣兩千元表彰狀多份，於二十日早九時，在縣署大堂分別發給，首由劉縣知事將發獎意義略爲訓示，即開始發獎，計特等四人每人百元，獎狀各一紙，一等十人，每人五十元，獎狀各一紙，二等十八人，每人二十五元獎狀各一紙，三等八十八人，每人十元獎狀各一紙，單獨獎狀受領者七十二人，復由友邦皇軍部隊長縣顧問指導官、分別對受獎人員加以勉勵，至十一時始畢云。

【又訊】本縣模範鄉鎭指導委員會，已於二十二日晨九時假縣署內舉行結成式，屆時中日官憲均先後分別致詞畢，旋即討論應進行事項多起，並議決鑿井貸款春耕貸款事宜辦法，頗爲圓滿，遂即宣告閉會云。

【又訊】縣署宣傳班，以當此夏防吃緊之際，又兼對敵攻勢宣傳工作開始之期，對於一切應行推進之宣傳事宜，大有刻不容緩之勢，除派宣傳員馮光森攜帶各種藥品及宣傳品，連合新民會隨軍實施農村宣撫外，今又擬具舉辦衛生運動週，想本縣宣傳事業自可拭目以待云。

東鹿訓練教員
舉辦暑期講習會

【東鹿通訊】該縣馮知事自蒞東以來，對於教育亟爲重視，前曾舉辦識字運動，收效頗大，更有此次新收村莊隨收隨即恢復學校，至七月十五日一律恢復初級小學，業經全部開課，玆爲增進小學教員教學效能，及提高素質起見，特趁暑期之便，成立暑期講習會，召集各村初級小學教師，來城受訓，分二期舉行，每期定爲十日，第一期受訓各員業有報到者，定於八月三日開課，以各科科長分別担任講師，並聘當地皇軍隊長每日作精神講話，將來該縣之教育前途定有偉大之發展云。

博山縣擴大宣傳
鄉區電影開幕

【博山通訊】本縣一般鄉區民衆，經縣公署宣傳班與新民會下鄉宣傳，詳述大東亞戰爭之起因，與友軍所獲戰果，英美敗績實況已盡宣揭示，其理解者已屬大部，然耳聞不如目睹，因此新民會縣公署特於七月二十一日起，會同華北電影公司，攜帶電影器具，巡迴本縣重要鄉鎭，如八陡鎭、西河鎭、山頭鎭、北博山鎭、源泉鎭等，放映大東亞戰爭照片，使民衆實地觀覽友軍偉績，觀者無不驚奇感嘆，所到人數每次不下二千餘人云。

緝拏僞縣長工作員
欒城佈告巨額懸賞

【欒城通訊】縣公署爲肅淸境內匪共，確保治安計，特出示佈告，懸賞緝拏僞八路工作人員，倂飭令警隊嚴緝，期在必獲，玆錄佈告原文如下，「查除暴才能安良，懲惡即是行善，古語昭昭，任人皆知，是以本知事蒞任以來，即本此旨向前邁進，幸賴友邦支援，縣民協力，將縣政於明朗，冀治安如磐石，新政得展，民獲安樂，吾邑民衆，凡是具有天良者，無不謳歌慕仰，棄暗投明，相率來歸，共同興亞，惟間仍有少數不良份子，愚頑不化，怙惡不悛，假借名義，時來竄擾，殊堪痛恨，若不嚴懲嚴拏，不但赤氛難期肅淸，且爲明朗之新欒城上留一汚點，玆規定拏獲後開各犯者，予以下列之特賞（一）僞縣長李虛哲，一、如能將該犯生擒送縣者，賞洋五百元，二、如能將該犯設法殺害，經驗明確實者，賞洋五百元，三、通信密報，因而被獲者，賞洋二百元（二）僞秘書劉牢之（三）僞財政科長楂亭亭（四）僞民政科長王我（五）僞第一區長楊澤迪（六）僞第二區長李幹（七）僞第五區長陳守惠（八）僞第六大隊長郭爲傑（九）僞政委張建祖，一、如能將上開各犯生擒送縣者，賞洋二百元，二、如能設法將該上開各犯設法殺害，經驗明確實者，賞洋二百元，三、通信密報因而被獲者，賞洋五十元，除隨時派員調查各鄉民衆活動情形外，合行佈仰闔邑商民人等一體週知，相率協力，積極密訪，儘擊剿匪，以淸匪患，而保治安，本知事令出惟行，凡在欒民衆，無論團體或個人，如能切實協力，使目的得達，定即按照規定立予重賞，深望各界人士，及時努力，互相爭功，勿讓捷足者，專美於前，本知事有厚望焉。

冀東適應物價策

【唐山經訊】爲適應物價緊急對策計，冀東道特依照華北物價處理委員會河北省分會組織規程第十二條規定，成立冀東道支會，委員長由冀東道尹韓則信氏兼任，冀東道公署周秘書，第一科長趙彥泉，第二科長呂萬育，第三科長田桐年，宣傳主任張大權及各縣市處長及有關係各法團之領袖爲委員，道區支會內部組織分總務，企劃，調查等三組，現正分別聘委人事，積極籌備中，將來專員監督各縣，市，處，辦理物資物價對策，及一切統制配給事宜云。

石門友軍部隊長視察各機關

【石門經訊】友軍○○部隊長閣下，爲明瞭中日各機關內部工作情形及指示起見，於四日午後二時，分赴本市眞定道公署，新民會眞定道總會，華北勞工協會石門分會，河北省合作社石門地區辦事處，石門市公署等各機關視察，並對各機關職員訓話，大意爲處此大東亞解放戰偉大時期下，堅定防共信念，爲諸位首應注意者，因諸位皆爲民衆領袖，負有民衆爲地方謀福利之重任，更爲大東亞建設計，對共匪之捕滅，爲刻下急不容緩之事，故諸位必先認淸時代使命，與共匪作殊死戰，使其完全潰滅，將來始能實現大東亞共榮圈之最高理想云云，語極懇切，聽衆無不動容感激振奮。

靑縣訓練鄉鎭長

【靑縣通訊】本縣地臨津浦，交通便利，地方治安，日趨良好，大鄕編組，經縣公署數月之籌劃，已屬竣事，日前爲推行鄕政，完成地方自治計，擬對現任鄉鎭長副，予以訓練，由民政科積極籌備，在東關小學內，設立訓練所，以縣知事兼所長，縣署民政科長兼教務主任，於上月二十六日開始訓練，全縣四十三編鄉，各鄉長已如數報到，每日由縣署及機關長官輪流担任課程，學員均精神煥發，三日已訓練期滿，舉行畢業典禮云。

安國擴大宣傳陣營
迭收種種驚人工作實效

【安國通訊】該縣公署宣傳班，因鑒於敵方宣傳勢力日漸消滅，遂更加緊工作，並到處粉碎匪共之虛僞宣傳，以期收民衆之信服，而被促反省而翻然覺悟之僞方工作員，及共產黨徒等，相繼來縣申請自首，而使之晦，偉效，實足驚人，王知事（白秘書代）爲促進工作效率，俾堅定民衆思想起見，特於本月二十二日上午九時，派宣傳主任侯志敏率領宣傳員二名，偕同警隊等共○○名，携帶大批宣傳品，赴縣南部第四區，鄉草一帶實施擴大宣傳，該宣傳班到達後，當即召集各村男女民衆二千餘人，作詳細和譯之講話，闡述大東亞聖戰之眞諦，以及友邦日本於太平洋上屢獲之赫赫戰果，英美荷之末路狀況，與匪軍之崩潰情形，同時並力解共產黨之罪惡，又說明縣署今後對於僞方前來自首者之措置，講述頗爲詳詳，一般民衆於恭聽之下，莫不感動於衷，訓詞復散佈傳單，張貼標語，漫畫壁報等，至下午六時許，始返回縣城云。

日軍巡迴電影班 撫寧映演

【撫寧通訊】傳動全撫之友軍巡迴電影，數日來因陰雨連綿，迄未得機放映，使一般民衆在纏綿渴望中，表示熱烈愛慕之情緒，昨日天氣始得放晴，在不熱不寒之暑夜天上留墨雲朵朵，於九時正式上映，上映前，縣立中學體育場，已佇立多人，並席坐觀衆甚爲擁擠，當由縣公署及新民會職員作電影內容之介紹暨協力聖戰之意義，觀衆頗感興味，上映後，天更晴快，觀衆陸續增加，幾無立足之地，並有友軍及警察維持秩序，計放映內容，一、新聞電影，友軍攻略南洋情形，光復東亞，新光山東等，二、文化電影，東京都市之工業，大東亞博覽會等，三、娛樂電影，國劇靑風亭，日本兒童之演藝，在撫寧放映程序爲，七月三十日縣城內中學，三十一日檢關鎭，八月二日台頭營，三日留守營云。

磁縣厲行注射

【磁縣通訊】磁縣前自入夏以來，天旱不雨，暑氣熬熱，每日皆在百度以上，近忽連日陰雨，氣候驟涼，以是寒暑失常，人民對於衛生向不注意，因而泄瀉瘧疾等症，令疫症發現頗多，該縣縣立醫院，爲防止霍亂性症之流傳傳染，並滅絕各種時疫病菌起見，特於前日起，實施防疫注射，所有各機關團體學校，分日舉行，並在鼓樓南門各地，設立注射處，以期人民實行普遍防疫，並聞縣立醫院爲全縣人民疾病治療及防疫機關，關係民生至爲重要，決定擴大組織，加强醫治能力，以應付人民之需要，現已擬定計劃，着手積極籌備，在不久時間內，即可實現云。

新城教育一日千里
當局無價分發各校教科書

【新城通訊】歷年各縣學校訂購教科書，或以調查數目參差不齊，或以學生家境貧苦無力購買，致開學多日，倘無書可讀，阻碍教師教學各科之進展，虛擲兒童寶貴之韶光，影響所及，貽誤至鉅，本縣張知事，飯田顧問有鑒於此，於暑假前，早將各學校下學期需用教科書，種類數目，調查淸楚，彙報訂購，於本月十九日，業經全部運到縣署，當飭由教育科負責發放，並減輕學生負担，不取書價，現正陸續具領中，想不日假滿開學，各校教學進展，當順流直下，毫無阻滯云。

【新城通訊】新城縣立高碑店中心小學校長王乾佑，自去年二月任職以來，勵精圖治，不遺餘力，內容外觀，諸加整頓，任事之始，學生不足百人，乃逐漸擴充班次，充實學額，至本年春季，學生已達二百四十六人之多，復建築教室九間，擬於暑假後，增添兩班，教員關春和勤於厥職，五年如一日，教員于魯泉，學問淵博，閱歷宏富，尤精算術，著有算題圖解一書，風行一時，平生以教育爲天職，教學成績，斐然可觀，本縣張知事，稽核旣往成績，爲策勵將來效率計，特保薦該校長王乾佑充任定興縣立農職學校校長遺缺，以教員關春和升補，並調教員于魯泉，充任縣立龍虎莊小學校長，現已先後就職，該員等既均學有根抵，又夙以啓迪民知，陶冶青年爲職志，經此番蒞勵升遷，當益奮勉，謀教育之發展，進福新民云。

視察東鹿政情
眞渤特區派雷署長一行

【東鹿通訊】該縣自隸屬眞渤特別區以來，縣知事馮夢周氏，對於縣政及剿滅境內殘匪等工作，督飭所屬，勵精圖治，未嘗稍懈，因之一切政務，突飛猛進，縣境治安，益臻明朗，茲以眞渤特區雷署長，爲明瞭該縣政情起見，偕同本間特務機關長及隨員於七月二十六日上午十時，到縣視察，下車後，即赴縣署辦公處視察，繼則召集縣知事、各科長、縣警備隊副、大隊長、警察所長等，詢問一切政情甚詳，並對各員訓話，略謂在此次四次治運期間，境內治安是經皇軍協力，業已完全恢復，但是以後鞏固防務，保持永久治安，須要自己圖謀加强自衛力量，對於境內殘匪，地下工作，必須面力設法消滅，使其不能再起，尤其在此靑紗帳起之際，境內治安更當加緊，讓嚴防殘匪乘機肆擾，對於各碉堡駐在警隊，要隨時抽查，以便提起士氣工作效率，精神貫注，訓話終了後，稍事休息，於下午五時即乘車赴深縣，據聞雷署長此次視察該縣印像頗爲良好云。

交河縣長蒞鄉視察
詢求民隱力謀肅正

【交河通訊】交河縣縣知事孫繼先自蒞縣以來，勵精圖治，是以到職未久，政績斐然，對於民瘼，屢次躬親訪詢，以爲興革之準繩，於本月二十三日上午七時復偕同首席參事古賀，新民會職員暨縣署自治指導員，並率領警備隊第四中隊全隊官兵，赴本縣四區郝村一帶各村巡視，每至一村，即召集民衆，垂詢民生狀況，宣示剿共工作方針，暨聯保互相方法，以期達到農民安居樂業之目的，村民對該知事撫慰溫情，莫不感激動容，同時並視察縣境惠民壕挖掘工事，各項事畢即行返回，至下午七時始抵縣署云。

邳縣濠雨竟日

【邳縣通訊】本年春季，氣候乾燥，雖時有小雨，不足田地吸收，入夏後，雨水較多，秋禾異常暢茂，一般農民，以秋收有望，欣喜異常，詎於七月二十一日，蒙山一帶，山洪暴發，沂運各河水位陡漲，然各河堤埝幸頗張縣長未雨綢繆，早經督飭修堵竣事，故未漫溢，民心極爲安定，詎於七月二十四日晨七時，陰雲密佈，冷氣襲人，初則細雨淋漓，繼而大雨滂沱，傾盆而下，自晨至晚，迄未停止，溝渠平滿，陸地生波，水深積有尺餘，因高水下注，故低窪之處，盡成澤國，幸近日業已放晴，秋收前途，尙無可慮云。

寧津召開淸鄉會議
對工作員指示頗詳

【寧津通訊】該縣自淸鄉工作隊組織成立後，爲探來工作人員，能實際工作起見，前會由千華參事，率領至指定之村莊，先行實習，該實習期間一星期，已於七月三十日實行完了，成績極爲卓著，該縣知事張書桑氏，爲淸鄉工作徹底起見，故於三十一日午後三時特召集全部淸鄉工作隊員計百二十餘名，在縣署會議廳開首次大會，開會如儀後，首由新民會趙主任致開會詞，繼由張縣知事致訓示，並指示事項，大森參事，千華參事，詳述工作之步驟及方式等，繼則開始懇談討論，各工作人員發表實習之心得及工作之意見，極爲詳確，至午後八時半始圓滿而閉會，查此次會議終了後，即於八月一日全部出發各區，依張縣知事指示事項，進行工作，其指示事項如下（一）淸鄉工作之意義，爲確保縣境治安，獲得民心悅服，澈底剿滅匪共起見，實有淸鄉之必要，其要領如左（二）淸鄉工作之要領（一）第一期（自八月一日至十月三十一日三個月間）一、住民歸來工作，二、戶口調查戶口籍之整備（民匪分離工作）三、保甲制度之完成及保甲連坐法之運用，四、蒐集正確之情報，五、保甲自衛團之結成及訓練，六、良民證之發行，七、各村莊名稱標識設置，八、敵匪交通路隨時改修之，九、各村莊建築之惠民事項，十、愛路村之結成及充實强化事項，十一、勸獎相互監視及地下工作之實施要領，十二、各村之鑿井事項，十三、農村衛生改善事項，十四、施療事項，十五、小農村副業調查事項，十六、物資物價對策側面的援助事項（二）第二期（自十一月一日至明年三月三十一日）一、繼續實施前期工作，二、靑少年等之獲得工作，三、農村之實態調査，四、新民會工作發展援助事項，五、本期嚴査戶口不可間斷，努力實施，以期達成民匪分離工作，三、每班每月工作費平均五十元。

禹城實施注射
成績極爲可觀

【禹城通訊】禹城縣李知事，以時屆炎夏，天氣酷熱，爲各種傳染病流行之際，尤以虎疫烈如水火，蔓延亦速，倘一不愼，更遞相傳，易成巨災，現爲預防虎疫，杜災患之未然起見，特購買大批虎列拉預防針，全縣警備隊大隊部軍醫官，逐日分赴各區鄉鎭，集市實施注射工作，無論男女老幼，一律注射，不得幸免，並派宣傳人員隨同講演，闡明虎疫之可怕，俾引起民衆之普遍注意，澈底明瞭，此外更編印防疫傳單散放，張貼標語，使民衆深切瞭解，近來民衆注射者極爲踴躍，已達二千餘人，現仍繼續實施云。

大阪每日演藝隊
來德慰問友軍

【德縣通訊】友邦日本素負盛名之大阪每日新聞社，爲慰問駐華北各地之皇軍，特組成慰問隊來華，歷至華北各地演藝，慰問皇軍，玆於日前來德，由眞渤特別區行政公署，及新民會區總會主催，於七月二十九日下午九時起，在城外日本國民中學表演，慰問皇軍，並招待日華一般民衆，表演節目，計有口技，浪曲，喜劇等多項，異常精彩，參觀者約達千餘人，迄夜十一時許始盡歡而散云。

萬人絕讚 萬人必備
萬人油

內服外擦！地球牌萬人油 旅行良藥 居家均宜 擦抹服嗅 各大藥房均有代售

嬰孩牌香煙

愛如掌珠

花柳科
疳瘡 下疳 淋病 固腫 頑癬 新舊 包皮 破爛 時發 梅毒 魚口 骨痛 消犯 疹發
至根費 四除免 外證內明 症保以證 頑日年血 餘八五驗

男子要除早洩手淫遺精之害 必先剪去包皮過長
且能發育不阻生育又可衛生不染花柳猴子等症 本所手術歷十年經驗年保不痛苦不誤事五日准好
大公診所 龔大夫 法界天增里三十三號 電話三・四一三〇號

包醫花柳淋病 不好退洋
包治猴子
廣興醫院

元春興
香油燭皂廠
大東亞博覽會 本廠全部出品參加展覽

最新首創實是商標純香油淸香味美日用必備家庭必備饋贈親友最爲適宜惠顧諸君快去選購 本市均有代售

肥兒捷徑
百祿牌牛奶粉
開奶粉界空前絕後的異彩！乃育嬰法再好沒有的良方！
滋養豐富● 品質純潔● 男婦老幼● 均爲相宜● 裝璜美麗● 饋贈大方●

各大百貨食品店藥房均有代售

開灤礦務總局廣告
煤質提高 重量十足
遍晞塊煤（如有現貨） 每公噸二十四元四角
原煤 每公噸二十三元四角
特別末煤（如有現貨） 每公噸二十三元四角
一號末煤（如有現貨） 每公噸二十一元九角
二號末煤 每公噸二十一元四角
上開價目係在本局河東河北兩廠交貨如送交租界特別一區每公噸外加脚力三元六角其他各地每公噸三元三角在天津市區以內沿海河各處每公噸船脚一元八角如用戶自派大車或汽車或船隻到廠自運（使用河東河北兩廠）每公噸裝車或裝船費均按六角計算再上列價目僅適用以現款購煤用戶須按照煤斤送到時之市價爲準

藥製冷香霜專除雀斑粉刺

鳴謝 淋病一付藥

血病妙藥 婦女通經月紅丹

化堅袋 不必服藥針灸 腹中積塊自消

雲南天產戒烟奇藥
蝴蝶草
天生奇草，不需靈魂！雅片白面，自然斷癮！
總代理北門東保和堂廣藥莊

試戒免費
戒煙專科
中亞診療所

食慾不振唯一妙品
愛表斯

牛黃清爽丸
預防中風痰絕血壓高腦冲血頭暈牙痛頭痛卒然暈倒耳聾口眼歪斜半身不遂
一瓶四角一打四元
宏茂堂出品

致富寶庫・大獎源泉
聚元票行
請君速購 公益獎券 最近開獎
公益 特券 福利 獎券

日本・東京 資生堂

本品純由維他命ADBA四種原素配合製成，既可防止肌膚皸裂，又能袪除一切雀斑，細粒，其功効極大，凡採用本品者莫不知悉，如未使用本品者，盍請試用一次，包君滿意
維他命ADBA乳液
資生堂雪白香蜜水
スキンローシヨン

贈送 十滴水

現代名伶 南洋廣告社電話 專登 價廉可靠

鼠瘡瘰癧丸

花柳病專科 天津診療所

最新銳治淋劑

內服 根割爾
總發行 東京 合名會社 河原商店

淋病三天保好 華北診所 無痛苦割包皮猴子 協和病院

花柳淋病不可怕 輕症二十元 重症四十元 保好

北倉新引河工事 天津工程局進行極順利

天津工程局、於去秋開始北倉新引河擴張工事後、工作進行、極爲順利、因工程浩大、現仍繼續挖鑿中、此項工程係由北運河、永定河交滙之處、邢家店起、經過京山線、第二十五號橋北倉漢溝間、向北與淀北河道平行、開鑿一巠引河、將來開鑿完竣後、可灌田四十萬畝、同時並可宣洩洪水、一般頗爲期待云、

津海道修築公路

津海道公署、自大東亞戰爭展開後、對建設事項之推進不遺餘力、頃者復修整天津寧河間之連絡電話、增設各縣與鄉鎮間之連絡電話、更修整公路橋樑涵洞、令各鄉鄉民注意護路工作、今後津海道境內公路四通八達、電話網密如蛛網、經濟必亦因之日趨繁榮云、

華商批發物價 青島市署調查

【青島八日電】據青島特別市公署、調查本年六月中、華商批發物價如左、

品名	單位	價格	增減
△糧食類			
麵粉一等	一袋	三三元五〇	
同 二等	同	三二元五〇	
大米一等	百斤	八〇‧〇〇	
同 二等	同	六六‧〇〇	
小米	同	五〇‧五〇	增〇‧五〇
包米	同	四四‧五〇	增二‧〇〇
小麥	同	四三‧〇〇	減一‧〇
綠豆	同	二四‧五〇	增一‧五〇
△調味料			
豆油	百斤	九四‧〇〇	減三‧〇〇
落花生油	同	九七‧〇〇	減一八‧〇〇
醬油	同	五〇‧〇〇	
砂糖	同	三〇〇‧〇〇	減三〇‧〇〇
△雞肉類			
鷄	十羽	三三‧〇〇	增一‧〇〇
同卵	百個	八‧五〇	
牛肉	百斤	七五‧五〇	增一‧五〇
豚肉	同	一四〇‧五〇	減七‧五〇
△蔬菜類			
菠菜	百斤	三三‧〇〇	
葱	同	二一‧〇〇	減一‧〇〇
油菜	同	四〇‧五〇	減〇〇‧五〇
△燃料			
塊煤	一噸	五〇‧一〇	減四‧五〇
煤末	同	三三‧一〇	減一‧五〇
木炭	百斤	一八‧〇〇	
△魚類			
太刀魚	十斤	三‧五〇	增〇‧三〇
鯡	同	六‧五〇	增〇‧三〇
蟹	十個	四‧五〇	增〇‧三〇
海老	同	三‧五〇	
△果實類			
西瓜	十斤	三〇‧〇〇	減九‧〇〇
蘋果	同	八‧〇〇	減二‧〇〇
蜜柑	同	九〇‧〇〇	減一‧五〇

鐵道輸送活躍 滿洲木材有大量輸入

華北交通公司所屬各鐵道路線、七月份中關於鐵道輸送概況、雖在例年貨物流動閑散季節、加以七月中各地雨量甚大之影響、但貨運之繁暢情形、仍比較去年期同增加八萬八千噸、約爲百分之三、而其中一般營業品之輸送如次、尤以物動計劃中滿洲木材之大量輸入、頗可注目、玆分述之如左、(單位千噸)

	本月	前年同月比	
鐵產品	一七三	加一〇一	二三%
農產品	一三四	減二一	一〇%
林產品	九六	加四四	八五%
畜產品	一三	減四	二五%
水產品	三一	加六	二一%
其他	三三三	減九	四%
合計	三三四	加二〇七	一〇%

京市物價指數

據中國聯合準備銀行發表、六月中北京物價、因有十日緊急物價對策之頒佈、故始終維持平和狀態、無大變動、多數物品均保持原價、僅米麵、雜糧及金屬上漲稍強、其餘均變動甚微、計五十種(一九七項)物品中、上漲者十三種、落價者八種、與上月同價者竟達二十六種之多、因無貨無市價者三種、本月總指數六四五、六八、較上月六三一、二〇上漲二、二九%、如與上年六月總指數四三八、四七相比較、則上漲四七、二六%、玆將分類指數誌下、

(一)米麵雜糧—十二種(三五項)物品中、上海米上海麵仍舊無貨、其餘除外國粉微落(落三‧五六%)外、均趨上漲、其中以外國米(漲七‧八〇%)及紅糧(漲六‧四六%)上漲較大、各項指數平均較上月高二‧五二%、

(二)其他食物及嗜好品—十種(一六項)物品中、肉類、糖、醬油、鹽、酒及紙烟均無變動、餘之(落一‧一七%)各項指數平均較上月落〇‧四九%、

(三)布疋及其原料—七種(一七項)物品中、除棉花羊毛及粗布價無變動外、其餘因組合價減低均行落價、比較以市布落價稍大(落三‧九八%)各項指數平均較上月落一‧二四%、

(四)金屬—六種物品中、生鐵仍舊無貨、元鐵馬口鐵及平鉛鐵行市無變動、餘僅洋釘(漲二五‧四三%)及新鉛絲(漲二六‧〇六%)上漲甚大、各項指數平均較上月(漲一三‧五八%)

(五)燃料—五種(九項)物品、全部無變動、故指數與上月同、

(六)築建材料—六種(八項)物品中、磚、洋灰及油漆價均仍舊、餘僅石灰落價(落二‧五四%)及玻璃(漲四〇‧九四%)木材(漲〇‧五三%)漲價、各項指數平均較上月漲(〇‧三五%)

(七)雜項—四種(六項)物品、全部無變動、故指數與上月同、

西瓜市價回升

因近日陰雨連綿、西瓜之走銷驟減、而四鄉大批來源未因或輟、常久存放復非所許、致市况狂落、惟自日昨天氣放晴、且氣溫轉增、致復銷路轉好、乃市况立形回升、即以昨晨早市來論、一般西瓜批發價、每百個皆上漲三元至五元不等云、

魯提倡蔬菜種植

山東省公署爲推廣菜蔬種植面積、及改進菜蔬品質、特對於太安、曲阜、滋陽、鄒縣、濟寧、淄川、桓台、益都、臨淸、歷城、章邱、濟陽、長淸、齊河等縣、共劃出二萬二百五十畝廣大面積種植蔬菜、並對種植蔬菜之一切準備、及科學種植之指導、均着手籌備中、預料短期內魯省蔬菜之產量及品質切將有驚人之成績云、

棉紗棉布購入組合 繳納資金達三千餘萬元

華北纖維協會棉紗棉布購入組合、已成爲該協會之中樞部門、前曾鋭意整頓六月廿五日紡紗廠方面、已繳納一千萬元、棉紗棉布業者已繳納二千萬元、華商方面、亦已繳納三百八十萬元、作爲該組合之資金、共計三千三百八十萬元、因運用此種資金之結果、七月廿六日已開始向當地之紡紗廠購入棉紗棉布、八月三日已將再實施配給、因此華北所產之棉紗棉布、乃得完全經纖維協會之手、而行配給、在此次改正組織前、紡紗廠及棉紗棉布商、因對手交易上自肅自戒、故一時頗感缺貨、現因該協會、已開始配給、此種情形乃逐漸消除云、

濟市署整頓家畜交易 決對禁止各商私自成交

【濟南支社電】濟南市公署畜產管理處處長趙申吾氏、對於牲畜之交易事項、向來頗爲注重、以免有不法勒索之事項發生、前爲統制牲畜保護畜產資源起見、遂於二十九年度成立家畜市場二處、以作牲畜交易之處所、惟以商民、狃於積習、除肉用牲畜、尚能遵章辦理外、其他役用牲畜、及犢駒等、仍多在市場外私自成交、殊於統制牲畜之規定不合、該署爲推行畜政、確保衛生計、特對牲畜之交易、切實加以整頓、業於日前重行公布、濟南市家畜市場取締暫行規則、並規定自八月一日起、對於牲畜、倘再有私自交易情事、一經查獲、定行從嚴處罰、自公布規則實行後、數日以來、經該處主管人員及家畜市場場長以下職員之努力、成績卓著、各商民亦能仰體官署意旨、切實奉行、故連日牲畜交易、較前驟增、此後本市牲畜交易之一元化、當堪期待、而一般養畜農民亦不致受不法經紀之勒索云、

商情市况

昨日此間各業市場、默呈平疲之象、一般心情仍顯飄搖不定神色、雖有堅強之向上活動者、亦爲少數、而力甚微、不致有佳利可能、故落風在近期內頗看實現也、玆述其大致如次、

麵粉 市况呆疲 昨日此間麵粉市况、仍示呆疲、供求心氣皆在觀望、雖有少數成交、僅係次貨而已、價格俱在二五元上下、按近期市氣觀、尚不致有大變化也、

雜糧 大部閑散 昨日此間雜糧市况、呈示徬徨局面、僅一二項價格少有起伏外、其餘皆有流入閑散之途徑模樣、一般認爲近期市氣不易轉昂、僅可保持平庸之境域、故成交亦尚屬不惡計委西北楊市御河合豆四〇元、四〇元二、四〇元四、桑園吉豆六六元五、海河鹽豆七六元六、無錫鹽豆六〇元、商邱白蔴七八元五、七八元二、錦州玉米四五元八、濟寧毛吉豆五九元二、白城子玉米一二二元三、奉北玉米二九元二五、三〇元五、三一元、徐州小元豆三七元四五、廊坊合豆三一元、奉北玉米(退皮)二三元七五、二三元九、實石文化米一七元九五、實塔文化米一八元、石山站玉米三六元二、錦州玉米三〇元五、奉北小幾玉米二六元二、

油市 保持平庸 昨日此間油市、僅保持平庸局面、仍成交亦極有限、人情甚爲呆定、近期不致有大升沉、計委香油一五二元、一六二元、生油一二九元、一二九元五、豆油一二六元、一二七元、

津京唐市場

天津市場行情

		本月	下月
(一)高粱	前場開盤	三六‧〇五	三五‧〇三
	收	三五‧六〇	三四‧四〇
	高	三六‧一〇	三五‧〇七
	低	三五‧五〇	三四‧三〇
(二)黑豆	前場開盤	二四‧五〇	二三‧三〇
	收	二四‧六〇	二三‧一〇
	高	二四‧七〇	二三‧五五
	低	二四‧〇〇	二三‧〇五
(三)花生米	前場開盤	三三‧〇〇	三三‧四〇
	收	三三‧〇〇	三三‧五五
	高	三三‧一〇	三四‧六二
	低	三三‧七〇	三三‧二五
(四)花生油	前場開盤	一〇六‧五〇	一〇七‧三〇
	收	一〇六‧一〇	一〇七‧三〇
	高	一〇六‧五〇	一〇七‧三〇
	低	一〇六‧一〇	一〇七‧三〇

北京市場行情

		本月	下月
(一)黑豆	前場開盤	三三‧一〇	一〇‧九〇
	收盤	三一‧六五	—
(二)黃豆	前場開盤	—	—
	收盤	三三‧五五	三三‧三五
(三)玉米	後場開盤	—	—
	收盤	—	—
	前場開盤	三三‧五五	三三‧三五
	收盤	三三‧五五	三三‧三五
(五)花生油	前場開盤	一〇六‧八	—
	收盤	—	—

唐山市場行情

		本月	下月
(一)合豆	前場開盤	三八‧〇三	三七‧一〇
	收盤	三八‧一五	三七‧二三
(二)豆餅	前場開盤	一〇五‧二	九三‧一〇
	收盤	一〇三‧六	九三‧三〇
(三)豆油	前場開盤	九九‧五〇	一〇三‧二
	收盤	九九‧五〇	一〇四‧〇
(四)花生	前場開盤	一〇八‧六	一一〇‧九
	收盤	一〇九‧五	一一一‧三
(五)花生米	前場開盤	五六‧七〇	五六‧一〇
	收盤	五七‧〇〇	五六‧三〇

紗布市場平穩

津綿紗布市場、依組合嚴重取締暗盤交易、市况至爲平穩、玆述昨日市况如左、

△綿布		
五福細布	四八元三〇	四八元三〇
陽光細布	四八元三〇	四八元三〇
粟子四十二	一九七〇元	一九七〇元

中日蒙經濟懇談會 下月末在北京舉行

東亞經濟懇談會主辦之第二次中日蒙北京經濟懇談會、現已準備中、定九月二十八日、二十九日、三十日三日、於懷仁堂召開、東京本部長石渡莊太郎氏、將親自出席、預定中日各地代表四十名、將聚會於一堂、聽取當局之經濟指導方針、同時將舉行無忌憚之交換各地經濟界當前諸問題之意見、此次大會置主眼於實際極力使各地代表發表意見、關於東亞經濟採取一般講演會之形式、以期中日各員認識時局、又此次之懇談事項、預定集中於各地物資交流問題、物價問題、經濟統制問題、因此次會議、於期待中日官員深刻認識、各地經濟之實情、對建設之圓滑進行上、當有極大貢獻也、

華北勞工協會 將建模範宿舍

華北勞工協會當局、爲使滿洲國蘊藏豐富之資源盡量開發、以達成增產之目的起見、對勞工福祉事項之增設、不遺餘力、俾使華北各地勞工踴躍入滿、前者並規定於天津建築大規模之模範勞工宿泊所、頃者正與各關係機關積極聯絡、不久即可與工建築云、

華北合作社京辦事處 訓練生產指導員

華北合作社北京辦事處、玆爲謀農事之推廣、生產之增加、以實踐增產之目的起見、業於本月七日起訓練生產指導員、皆爲各縣合作社聯合會理事、科目計有施肥改善與種籽消毒、預卜今後華北各地定能收增產之效、大東亞戰爭期中之物資、益無缺乏之虞云、

七月份入滿華工 共達一萬二千四百餘人

華北勞工協會天津辦事處、爲達成產業開發之使命、謀大東亞戰爭期中物資供求圓滑計、對諸般業務之推進、已俱飛躍進展之良好成績、尤其對於入滿勞工之大量募集、頗收實效、頃者因將至秋收農忙時期、入滿勞工稍形減少、然每日仍達二百人左右、玆據該處之統計、本年七月份入滿勞工如下、一、普通證、九千七百五十二人、二、特別證、一百五十八人、三、隨伴家族者、二千五百五十六人、四、入蒙疆者一百一十八人

清鄉區禁舊幣通行 財部佈告十五日起實施

【上海七日中華社電】國府財政部以南京上海兩市爲蘇州周邊淸鄉地區、及杭州鎭江等地爲始、繼之更於太湖東南第一期淸鄉地區、斷行禁止使用舊法幣、六日發出佈告、自八月十五日始、一律禁用、佈告文如下、爲佈告事、禁止使用法幣已指定南京、上海兩市、江蘇省淸鄉地區蘇州、常熟、太倉、崑山、無錫、常州、江陰及杭州市、嘉興、鎭江兩縣、爲實行禁用舊法幣區、今決定自民國三十一年八月十五日始、更於太湖東南第一期淸鄉地區、靑浦、吳江、嘉善、松江、嘉興、金山、吳縣、亦一律禁止使用、除通告各關係方面外、特此佈告週知、中華民國三十一年八月六日部長周佛海、

京銀行存放款調查 銀行公會發表七月狀況

據北京市銀行同業公會、錢業同業公會調查、本年七月下旬中、華商銀行與錢舖之存款與放款狀況如左、

銀行	存款(圓)	放款(圓)
中國	五、四八五、七三九、一七	二七九、一九四、八〇
交通	七、四三六、一三一、七九	三、五〇一、八五四、二九
鹽業	九、四九九、〇一〇、四六	七、〇一一、三七五、六二
新華	四、九二一、〇三七、三六	三六八、一七〇、〇八
金城	四三、六三三、九九一、三六	三三、一七三、九〇三、三六
中孚	一〇、七〇七、八〇八、四四	三、八四八、七三七、一三
中國實業	一、〇五三、三九七、九九	八一、三九二、五二
浙江興業	二、三八五、一七四、九三	七〇七、八五七、五四
中國農工	二、三七三、八一七、六〇	二、六九六、五三一、七三
大陸	一六、三三五、二七六、三二	四、六九三、九七九、四三
中南	二、七八四、七八〇、六四	三、四九〇、九〇七、八二
上海	二、〇四九、七九三、三九	八二、三六七、七三
大生	七八四、三五一、〇八	九六四、三一七、六七
國華	九九七、五三九、四七	一二五、〇三一、九四
大中	九、七五四、三三七、一三	六、九六七、三八六、六九
河北	一六、九二〇、八一八、五七	一〇、一三六、四〇七、九八
聚興誠	四六五、五六一、九一	二六、三六三、五八
中國國貨	一八〇、八三八、七八	一三、一〇三、六一
合計	一四五、五四九、四五三、一八	七六、一九八、二三三、四八
前旬比	增 一、〇六九、二九八、四〇	減 一五三、二八三、八〇
錢業 合計	五七、七三〇、六七三、八二	六一、〇四六、八三三、九六
前旬比	增 六三六、九〇八、二七	增 一、五三三、四五四、六三

協定價格與明碼制意義(二)

藍社會局長對商會訓話

三、此外如米、麪、豆、穀、雜糧等、確實不易標示明碼者、應在其存放處懸掛一較大之明碼簽、詳細註明品名單位、單價、以資識別、其餘貨物與此性質相同者、亦應按照此項辦法辦理、不再列舉、

四、業經發表協定價格之貨物、亦應在其標準價格下標示明碼、與其他一般貨品手續相同、

以上各點、希望各位會長負實指導、務使不再發生前述之錯誤、以期明碼制之澈底實現、

二、澈底推行協定價格、所謂協定價格之意義、就是表現中國四千年來的傳統自治的精神、也就是中國商號歷來所標示之「言無二價童叟無欺」所演進的變相而已、現在我們對於此種固有的東方商業道德、應該盡量的加以提倡、使其發揚光大、藉謀合法而應得的利益、同時復可藉此安定大衆的生活、再者希望各位要澈底理解所謂協定價格、乃指最高之販賣價格而言、此後商民售賣貨物、應該努力在各該項協定價格之標準以下售賣、而謀求正當的應得利潤、大家都能如此實行、則各項物價都能在協定價格之水準下、日趨低落、不但一般民衆可以減少許多無謂的担任、同時並可以增加民生之安定、深望各位會長領導一般商民向着此項目標邁進、羣策羣力、共謀社會之安寧、最近根據各方面之調查報告所有商號能夠充分理解此項對策之意義、而嚴切實行者固多、然仍有少數之批發與零售商號執迷不悟、秉操破壞協定價格、暗中漁利、此種妨害民生之行爲、已由當局嚴厲懲罰中、希望各位會長爲顧全會員家之前途與安全計、應該對於不顧大家利益、祇顧個人私利之徒、極力詳加勸導與指示、使其早日改邪歸正、立於薄利多賣之主義下、共同積極的促成協定價格之圓滑推行、以期達到低物價政策之目的、同時希望本市一百六十萬市民、都要認淸目前的環境、與聖戰後方兵站基地民衆應担負的責任、對於此項經濟緊急對策中之協定價格、應該站在協助支援與監視之地位、因爲協定價格之實行、其最重要的目的、就是使華北民衆都得以享受低物價政策的恩惠、而促成安居樂業的實現、所以如果有的商號不遵照協定價格售賣物品、不但違抗政府命令、破壞新經濟體制、同時也就是剝削民衆幸福、阻碍安居樂業的實現、此等祇顧私利、破壞社會安寧的商人、實爲全市民衆的公敵、每一個人都有檢舉告發的責任、千萬不要認爲個人購買物品有限、而于受非法私利的剝削、深望全市民衆、均能負起協助官廳監視商號的責任、遇有未能按照協定價格售貨之商號盡量檢舉、以補助官廳耳目之所不及、

綜合上述兩點、可以知道遵守明碼制與協定價格、不但能發揚中國多年固有之商業道德、同時亦可盡兵站基地人民應盡之責任、藉以促成社會之安定、共謀東亞共榮圈之福利、倘再有不肖之徒任意違反者、即係破壞經濟之新體制、擾亂後方之安寧妨害大衆生活之公敵、定當斷然予以懲處、不稍寬貸、希望本市商民均應澈底認淸協定價格之實行、係以安定民生爲主要目的、所以大家誠懇的協力、此項對策之推行、即係爲自身謀求福祉、根本沒有不肯遵守的理由、希望本日參加的各位會長、均要依照前面所談意旨、妥爲指導、共謀此項政策無遺憾的實現、早日達成安居樂業之目的、

自從本月五日開始澈底推行協定價格及明碼制宣傳運動週間以來、業已二日、全市總動員運動、業經展開、其熱烈的情緒、表現無遺、殊堪欣慰、尤其各租界當局能夠推誠協助、無任感謝、再者此次宣傳運動週間、市區方面由市商會負責、特別行政區及各租界方面、亦均對於界內商號切實指導、務期在此週間之宣傳運動、可以使所有的商號均能遵照當局的意旨辦理、經過此次熱烈宣傳運動之後、希望將來本市不再發現不實行明碼制、或違反協定價格之商號並且不但現在要如此澈底遵行、嗣後如再陸續發表其他各項協定價格時、亦希望依照現在的精神去推動、最後希望各業商號、此後永遠要以敏捷、迅速、誠懇、周密的態度、協助政府、澈底推進、使其毫無遺憾的圓滿遵行、俾早日達成後方兵站基地民衆所應負的責任、與全華北民衆安居樂業的實現(未完)

東京股票市場

北支開發	三三‧一〇	三三‧一〇
中支振興	二四‧〇〇	二三‧八〇
高周波重工業	五一‧八〇	五一‧八〇
山東礦業	二七‧五〇	二七‧五〇
日清汽船	六四‧〇〇	六三‧〇〇
東亞製麻	八八‧〇〇	八八‧〇〇
華北東亞烟草	四三‧〇〇	四九‧〇〇
新日華紡織	九三‧〇〇	九四‧一〇
大日本鹽業	九四‧五〇	九四‧五〇
東洋拓殖	六四‧五〇	六四‧四〇

證券市場

天津 據報告關於天津市證券市場八日行市概況分誌如左

中國銀行	四〇元	法國電燈	八一〇元
交通銀行	三五元	德興公司	一〇〇元
金城銀行	七〇元	先農公司	一三〇元
鹽業銀行	七五元	大沽駁船	
大陸銀行	七〇元	耀華公司	四二〇元
開灤煤礦	三九元	京自來水	四四元
礦地股票	三三元	北京電燈	
中興股票	八〇元	北京電車	六〇元
耀華股票	六六元	江南水泥	八〇元
啓新債券	九三元	南洋烟草	
津自來水	一〇五元	中元公司	一二〇元
回球股票	八〇元	興業房產	五〇元
美金債券			

金銀市場

北京 八日北京足金每兩賣價四六〇元 買價四五三元 白銀市價每兩賣價二元七角 買價二元五角

上海金融市場

軍票 賣九元〇〇 買九元八分一
金塊 一七七〇〇元
儲備券 賣一七元一六分一五 買一八元一六分一

北京票據交換所

(八月八日) 交換張數 三〇六張 交換金額 一六六、七三五、〇三元 交換差額 一三六、七七五、一六元

天津票據交換所

八、八日 交換張數 二、五〇一 交換金額 一、一三〇、八五三、九八 交換差額 九二一、〇〇九、六六

青島落花生油

【青島八日電】本日此間落花生油期貨行情如次

八月	開	九六‧七〇	九六‧七〇
	高	九六‧七〇	九七‧〇〇
	低	九四‧八〇	九五‧六〇
	收	九四‧九〇	九六‧六〇
九月	開	九七‧五〇	九七‧八〇
	高	九七‧五〇	九七‧八〇
	低	九五‧五〇	九六‧八〇
	收	九五‧五〇	九七‧六〇

青島落花生市

【青島八日電】本日此間落花生期貨行市如次

八月	開	六六‧〇〇	六六‧一〇
	高	六六‧三〇	六六‧一〇
	低	六六‧〇〇	六五‧四〇
	收	六六‧一〇	六六‧〇〇

上海商品市場

◇食油◇(百市斤) 大豆油 一二九元五〇 花生油 一四九元五〇 菜種油 一〇九元五〇
◇砂糖◇ 爪哇白雙 七八元〇〇 爪哇赤雙 七三元〇〇

各地人造絲布

【大連八日電】此間人造絲市場玆述本日行情如次
人造絲 一二〇號派力斯 三‧八六 三‧八六
一二〇號鹽瀨潮綢 三‧二三 三‧一六
◇津人造絲布市場◇ 天橋 一五一〇元 一五一〇元 金環星 一五一〇元 一五二〇元
◇上海人造絲市場◇ 天橋 六五三〇元 六四〇〇元 金環星 六三三〇元 六五三〇元

上海【上海八日電】棉紗現貨市場玆述本日此間行市如左
大福 七 一四〇五元 一四〇五元
藍鳳 四三五〇元 四四〇〇元
藍鳳三 七三〇〇元 七八〇〇元

上海【上海八日電】此間棉布市場現貨市況如左
四君子嗶嘰 六‧八〇 六‧八〇
龍頭細布 一六〇‧〇〇 一六四‧〇〇

公告

依本支部規約第二十四條、決定基準價格如下：

人絹人絹系布

一、人絹系(一〇〇封度建) 圓

品名	圓
一、人造絲藤絲部(一二〇D)(標準品)金環星	六九五‧〇〇
旭暉	六九〇‧〇〇
天橋	六八〇‧〇〇
孔雀地球	六八〇‧〇〇
東洋	六八〇‧〇〇
金三馬	七〇〇‧〇〇
三原	六八〇‧〇〇
銀島	六八〇‧〇〇
太陽(玉島)	六八〇‧〇〇
庄內川	六八〇‧〇〇
白鐘	六八〇‧〇〇
花馬蹄	六八〇‧〇〇
富士	六七〇‧〇〇
一五〇D各品格下	七〇〇‧〇〇
一七〇D各品格下	八〇〇‧〇〇
二五〇D各品格下	八〇〇‧〇〇
三〇〇D各品格下	八〇〇‧〇〇
二、麥羅嘰(艷有)之部(標準品)鑽石	六七〇‧〇〇
三、麥羅嘰(艷消)之部(標準品)鑽石	六九五‧〇〇
旭暉	六九〇‧〇〇
四、麥羅嘰超艷消之部 櫻麥羅嘰	六八五‧〇〇
銀島(艷福) 一三〇D	六八五‧〇〇
東洋麥羅嘰 一三〇D	六八五‧〇〇
金三馬	六八五‧〇〇
白鐵石	六九五‧〇〇
白富士	六八〇‧〇〇
眞珠	六八〇‧〇〇
松豐	六八〇‧〇〇
一五〇D各品格下	同格

人絹布

品名	圓
MA一二〇鹽瀨生地	一‧六一
晒	一‧六二
四八〇〇本紋派力司生地 A格	一‧七一

毛線、毛織物

番號	名稱	人造毛含有率	單位	A格	B格	C格
一	洋服料一磅含人造毛	五〇%	五十六吋每碼	一四‧〇〇	一〇‧五〇	
二	國防色嗶嘰五分五厘含人造毛	五〇%	同	一五‧三〇	三‧三九	
三	黑藏青嗶嘰五分五厘含人造毛	五〇%	同	九‧二〇	三‧三五	
四	草黃色巧克丁一磅二含人造毛	五〇%	同	一六‧二〇	一四‧九〇	
五	灰色大衣料一磅五含人造毛	三〇%	(國防色馬褲呢)同	一八‧二〇	一七‧九〇	
六	反毛素色大衣料一磅七分五厘	五〇%	同	一三‧二〇	一七‧三五	
七	春秋洋服料梳毛七分五厘含人造毛	七〇%	同	一〇‧〇一	一六‧八〇	
八	春秋洋服料紡毛八分含人造毛	七〇%	同	一九‧〇〇	一八‧九〇	
九	夏季洋服料七分五厘含人造毛	七〇%	同	一三‧〇〇		
一〇	國防色嗶嘰一號規格含人造毛	七〇%	同	一三‧〇六	二‧三〇	一四‧三〇
一一	黑藏青嗶嘰一號規格含人造毛	七〇%	同	八‧〇〇		一三‧六〇
一二	國防色嗶嘰四號規格含人造毛	七〇%	同	一六‧〇六		一五‧三〇
一三	黑藏青嗶嘰四號規格含人造毛	七〇%	同	一〇‧〇五	一三‧三五	
一四	洋服料七號規格混合花線色物含人造毛	五〇%	同	一三‧〇六	一一‧三五	
一五	洋服料九號規格混合花線色物含人造毛	三〇%	同	一七‧〇六	一五‧三五	
一六	紡毛服料二十一號規格B級含人造毛	三〇%	同	一六‧〇四	一三‧三五	
一七	紡毛服料二十二號規格B級含人造毛	三〇%	同	一八‧五〇	一四‧三五	
一八	大衣料二十四號規格B級含人造毛	三〇%	同	一七‧〇〇	一三‧〇〇	
一九	素色大衣料二十五號規格B級含人造毛	五〇%	同	一九‧〇〇	一六‧〇〇	
二〇	毛線含人造毛七〇%		(每一封度)	九‧〇四		
二一	毛線含人造毛七〇%		(每一封度)	九‧〇一		
二二	國防色嗶嘰二號規格含人造毛	五〇%	同	一五‧〇〇		
二三	藏青嗶嘰二號規格含人造毛	五〇%	同	一三‧三〇		
二四	禮服呢一號規格含人造毛	五〇%	同	一六‧〇〇		
二五	混紡毛一封度含人造毛	七〇%	五十六吋每碼	一六‧〇〇		一八‧〇〇
二六	洋服料冊一號規格混合花線色物含人造毛	七〇%	同	一九‧三〇	一七‧〇〇	

一、右在民國三十一年八月八日起至同年八月十四日期間有效

二、關於綿紗布在民國三十一年六月十日之天津日本總領事館告示第四十八號及同年七月二十四日附告示第五六號布告指示

三、右基準價格表無記載品其花色種類須在基準價格發表後始能買賣

民國三十一年八月八日

天津日界旭街天寶大樓一樓 華北纖維組合天津支部 電話二局二七九〇，三九五五

陽萎早洩．發育不全

余自幼誤犯手淫以致發育不全生殖短小夢遺滑精陽萎早洩等遍醫無效經法界廿一號路壽德大樓五樓98號張潤甫介紹△門診上午十點至十二點下午二點至五點診金兩元 介紹人李寅生謹啓

三版 梅毒根治法 每冊三角 淋病根治法 每冊三角
經售處：法租界佩文齋。世界圖書局。大胡同江東書局。

化學戒烟 新吉福德祿
不受痛苦，隨時可服，絕對神效，決不上癮，一面滋補，一面戒除，北京同仁製藥社出品，東城達教胡同十一號，天津總管區張莊大橋

衞生局化驗註冊
吳氏婦科丹 此藥出立保單 服後生子收錢
專治婦女血經不調新久各症婦人久不生育服後管保生育每料四元如恐不愈來敝堂當面服藥出立保單服後生子收錢敝堂世代中醫敝人國醫畢業市府正取婦科丹經驗效方又經衞生局化驗註冊外埠函購加郵五角招請外埠經售簡章函索即寄開設天津法租界綠牌電車道西首路北門牌二〇八號廣安堂奧
天津代售處估衣街西口長元合花燭店河東郭莊子慶雲市場旁明德成特政區小白樓仁和義

淋病保治除根
淋菌培養試驗溫度在攝氏表卅四度至卅七度之間發育繁殖卅八度至四十度以上淋菌完全死滅準此原則乃有此種電療器之發明本院由外國購來此器專治急慢性淋病及多年不治之老淋亦能短期保除根淋病之難治凡患者人皆知自此器出世以來淋病一科迎刃而解諸君萬勿失之交臂是幸地址特別行政區廣東路球場西榮善里 電話三局三九五七 伯壎花柳病院謹啓

產科 婦人科 樂仁醫院 醫學博士 日高壽三郎
地址 天津日界松島街八 電話二、六九八五
本院特點：設備完善精良 專門醫師主治 精理難產難病 治療時間迅速

本報廣告部 電話二三三一六六

鎖陽固精膏丸 北大關福興東南馬路法院東中堂
專化疙疽 冲和膏 主治
批發處 南門東路北三條胡同口育德堂藥莊 代售處 北門外 北門內 東馬路 濟南總經理公司 歡迎代售

炎夏小兒常吃 保赤一粒金
能消內熱三焦積火腸胃積滯素日毒熱
小兒內熱既清，纔能百病不生，
每袋二角五 到處有售

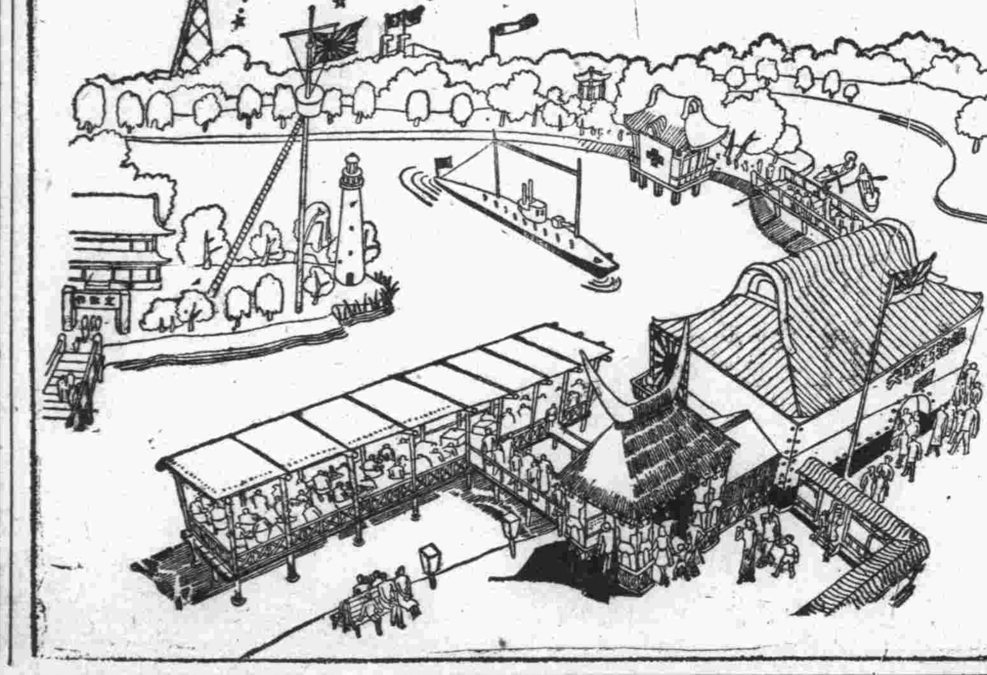

大丸食堂 電⑥2059

大東亞博覽會鳥瞰

第二會場

一三〇尺之飜翻軍艦旗
護海二〇餘尺之燈台光耀
世界驚異之日本潛水艦模型
大東亞海館內無敵海國日本之偉大
假設島嶼之家屋及各種山水之模型處身其間誠消暑勝地也

乳之素 補血生乳 下奶良藥
內務總署成藥許可証成字第一六號 天津特別市成藥執照成字第一一八號
產後乳汁不足身體虛弱此藥能補血生乳健胃强身使乳量加增乳汁濃厚奏效靈速一瓶下奶兩瓶壯體識福嬰孟母第一聖藥
▲定價 大瓶六元 小瓶三元五角
▲備有一家庭成葯集」索閱即贈
總批發處 天津市東馬路大成藥房第一分號 奉天市鐘樓南大成藥房總號 奉天市中街大成藥房第二分號 津店電話二局六七八四號

了塵女士指引明路 恩同再造
鄙人今春因投機失敗賠款二十餘萬財產盡絕…（餘文模糊）

各種 回力球 鞋 上海伊斯蘭出品
物質精良 堅固美觀 各色齊備 定價低廉
華北總經理 萬華春鞋帽店 天津北門內東馬路 電話二局一八五六號
北營門大街 北京代理店 復聚百貨膠鞋店 地安門外大街 電話北局二五七九號
招請外埠分銷顧承辦者請於每日上午八時至下午二時接洽萬華春鞋店 本埠各百貨店鞋店均有代售